PRIMER AÑO — Núm. 293. PORTE PAGADO Dirección, Redacción y Administración: AVENIDA DE MAYO 769 Buenos Aires, Lunes 27 de Noviembre de 1916

Todas las cartas destinadas a la Redacción deben ser dirigidas al Director.

Como el diario no puede responsabilizarse por los manuscritos que se le envíen, ruega a los autores guarden copia de ellos.

Dirección Telegráfica: EPOCA; Buenos Aires

Teléfono: Unión Telefónica 5194-95-96-97-98, Avenida

Biblioteca de la Universidad de La Plata

La Epoca

PRECIOS DE SUSCRIPCION

CAPITAL

$ m|n. $ m|n. $ m|n. $ m|n.
Un mes 1.70 Tres meses 5 Seis meses 10 Un año 20

PROVINCIAS

Un mes 2 Tres meses 6 Seis meses 12 Un año 24

EXTERIOR

$ oro $ oro $ oro $ oro
Un mes 2 Tres meses 6 Seis meses 12 Un año 24

Número del día 0.08. — Número atrasado (dentro de los 30 días) 0.20—De fechas anteriores 0.50.

LA EPOCA se envía directamente por correo a toda persona que lo pida acompañando el importe correspondiente. Los pedidos de suscripciones para el interior de la República se atenderán por cualquier número de días a razón de 0.08 por ejemplar.

VEASE EN LA PAGINA FINAL LA INFORMACION DE ULTIMA HORA

27 DE NOVIEMBRE DE 1916

Presupuesto agresivo

La comisión de presupuesto de la Cámara de Diputados ha introducido en el articulado de la ley una cláusula que no debe pasar inadvertida. Nos referimos a la disposición que veda al P. E. la provisión de todo puesto público que devengare una renta superior a 120 pesos.

Inspirada ostensiblemente en propósitos de economía, la cláusula en cuestión importa una curiosa invasión de atribuciones por parte de una rama del gobierno a expensas del poder copartícipe. Porque si bien es cierto que la cámara tiene facultades de aplicar a la ordenación del plan de gastos el criterio que le acomode, sin omitir la participación en la formación de leyes que al P. E. atribuye el inciso 4.o del artículo 86 de la constitución, no es menos visible que su acción cesa naturalmente una vez que el presupuesto ha sido comunicado al Ejecutivo. Sobre todo, en lo que a la administración se refiere, ya que disposiciones muy precisas de la misma constitución confieren el manejo exclusivo de esta última al P. Ejecutivo. De modo que el artículo adicionado a la ley de presupuesto importa la creación de un elemento extraordinario de relación entre poderes; una especie de prolongación tentacular del imperio legislativo dentro del sector perteneciente al Ejecutivo, tan repugnante al buen sentido como a nuestro régimen de gobierno, fundado sobre una estricta separación de poderes. Por cierto que esa misma condición anómala de la cláusula comentada conduce el mal de que ésta ha de perecer. Retoño ambiguo de un extraordinario criterio abiertamente reñido con bien determinadas estipulaciones constitucionales, le espera esa existencia precaria característica de lo anormal. El ejecutivo es, constitucionalmente el jefe de la administración, y en tal carácter no tiene otras limitaciones que aquellas fijadas taxativamente por nuestra carta orgánica. "Nombra y remueve", dice el inciso 10 del artículo ya citado, sin limitar ni alterar en ninguna forma esta facultad de nombrar y remover. En consecuencia, todo empleo que figure en presupuesto puede ser provisto o no por el ejecutivo sin que éste tenga por qué parar mientes en esa extraña tendencia tutelar que se transparenta en la curiosa cláusula adicional del presupuesto.

Pero si la influencia del artículo en cuestión es prácticamente nula, la intención que lo inspira no puede pasar sin comentarios. Desde luego, al juzgar de intenciones no incurrimos en una temeridad, ya que ciertos propósitos, una vez revelados por hechos, caen, naturalmente, bajo el imperio de la crítica. Y en este caso, los móviles que inspiran a la cámara no han sido tan hábilmente escondidos que resulte difícil descubrirlos. Por el contrario, es fácil comprobar que al introducir la comisión del presupuesto una prescripción extraña en el articulado de la ley, ha sido guiada por un propósito político poco amistoso para el Ejecutivo. Los tiempos, sin embargo, no se prestan a supeditar los intereses generales del país a mezquinas consideraciones de orden político subalterno y los entorpecimientos que se pretenden interponer a la acción reparadora del gobierno, vendrán a herir directamente a la nación, ante quien, al fin y a la postre, tendrá que ventilarse, en última instancia, el pleito de las responsabilidades y que bien sabrá discernirlas.

Esta conducta de la comisión de presupuesto, es sólo una forma de la animosidad general que parece inspirar sus actitudes con relación al Ejecutivo. Sería ingenuo desconocer cosa tan evidente. La mayoría de la comisión, mixta de régimen y socialismo, ha elaborado un presupuesto hostil al poder residente en la Casa Rosada. Se ha esmerado, ante todo, en combinar un presupuesto administrativo de una severidad tan irreflexiva que hay motivos para creer que el mecanismo de la administración se resentirá profundamente de las imprudentes podas que se le han hecho sin criterio ni concierto. Con ello no sólo se busca, al parecer, dificultar la gestión ejecutiva, sino poner a los ministros en situación de pedir ciertas ampliaciones necesarias en sus anexos, lo que valdría para hacer aparecer al ejecutivo contrariando el plan de economías implantado por la cámara. Finalmente y como corolario, se descubre la invasora disposición que comentamos, redactada con el fin evidente de maniatar al Ejecutivo en la aplicación del presupuesto.

Por lo demás, como ya se ha dicho, el alcance efectivo de tal disposición es nulo. El Ejecutivo queda indemne y fuera del radio de acción de ese tentáculo audazmente lanzado al exterior desde la comisión de presupuesto. Pero queda en pie la intención, como índice y explicación de actitudes parlamentarias futuras. Finalmente, el recurso de que se vale la mayoría de la cámara acusa el concepto del poder de que participan los diputados del régimen y los representantes socialistas. Para su criterio todo consiste en la facultad de dar o quitar sueldos, empleos o prebendas de otro género. Por cierto que en ese criterio mezquino reposa la experiencia de los unos y la aspiración de los otros...

EL AFAN DE LA CRITICA

Sobre un telegrama

Es un hecho reconocido por amigos y adversarios que el gobierno presidido por el doctor Irigoyen, por el criterio sereno y justiciero que domina en todos sus actos, ha desarmado a la crítica seria y se ha impuesto al aplauso de la opinión independiente.

No faltan, sin embargo, especialmente en la prensa nacional, espíritus cavilosos que, tal vez por el hábito de hablar desde la cátedra que se han erigido para uso propio, se obstinan en ver sombras donde no hay más que claridades.

Esto es lo que ha sucedido con el telegrama que el ministro del interior ha dirigido últimamente al gobernador de Santa Fe incitando su celo para investigar y reprimir, en su caso, un hecho vandálico que se dice cometido en una de las zonas rurales más ricas de aquella provincia y ofreciéndole al mismo tiempo el concurso del gobierno nacional para prevenir la repetición de hechos análogos.

Esta actitud del ministro, apreciada sin prejuicios ni espíritu de crítica sistemática, no significa otra cosa que la expresión del propósito irrevocable del Ejecutivo Nacional de poner, de su parte, todos los medios conducentes a que sean un hecho en todo el país las garantías que acuerdan a sus habitantes nuestras leyes, para que puedan desenvolver sus actividades bajo el amparo efectivo del poder público.

Ha debido, pues, causarnos extrañeza que esta conducta, perfectamente encuadrada dentro de las facultades y deberes del ministro del Interior, haya sido criticada como una intromisión indebida del gobierno de la Nación en cuestiones de orden exclusivo de la jurisdicción provincial.

Es éste, indudablemente, un exceso de celo por las autonomías provinciales, de las que ningún gobierno se ha mostrado más respetuoso que el actual; tal vez porque se olvida que los gobiernos de provincia son agentes naturales del gobierno de la nación, y que en lo relativo al mantenimiento del orden público, no es posible que el poder central se manifieste indiferente, sobre todo cuando se trata de un hecho relacionado con el problema de la desocupación, que afecta a todo el país, y en el que es necesario proceder con criterio uniforme para evitar los perjuicios de orden general que puede ocasionar.

Por lo demás, es obvio que incitar el celo de un gobernador para que disponga lo necesario a la investigación y represión de un hecho ocurrido en la provincia de su mando, lejos de importar una intromisión indebida, constituye el reconocimiento expreso de las facultades exclusivas de las autoridades provinciales para avocarse el conocimiento del caso.

También se ha criticado al ministro del Interior porque, se dice, ha prescindido de prácticas establecidas por los gobiernos anteriores en su relación con las autoridades de provincia, indicando que ha debido, previamente, pedir informes al gobernador de Santa Fe para proceder, entonces, con conocimiento oficial de los hechos.

No conocemos, desde luego, ninguna práctica que tenga el carácter de un procedimiento oficial; pero si existiera, no hay duda que el informe previo podría exigirse para adoptar una resolución, pero nunca para concretarse a llamar la atención sobre un hecho e interesarse por su represión.

Por lo demás, si la inobservancia de las prácticas establecidas por los gobiernos anteriores ha de ser un motivo de crítica, creemos que no ha de molestarles mucho a los miembros del actual Poder Ejecutivo que, precisamente, desean romper con los viejos moldes, siempre que se trate de proveer rápida y eficazmente al amparo de los derechos y facultades de los habitantes del país.

"El coche y la mosca"

Exige imperiosamente el socialismo que se dé azúcar al pueblo. Pretensión humanitaria inspirada, quizá, en el principio que prescribe la conveniencia de endulzar penas...

No bastan al socialismo los 75.000 toneladas de azúcar que por decreto del Ejecutivo podrán penetrar al país para remediar los efectos de la carestía. Piden más, como en el difundido "affiche".

Lo curioso es que este impetuoso amor por la libertad del azúcar aparece en el socialismo recién ahora, cuando el P. E. ha estudiado detenidamente el punto y comienza a resolverlo mediante un plan cuya primera manifestación es el decreto publicado. Es decir, que los verbosos representantes del proletariado están haciendo cuantioso gasto de ruido y aparatosidad para echar abajo una puerta abierta. Conducta de mentecatos, muy comprensible en quienes se han venido acomodando tranquilamente con el régimen azucarero para explotar ahora en una delirante reclamación de azúcar. Puede, sin embargo, creerse que el problema azucarero no ha surgido bruscamente ante la escudriñadora mirada de los defensores del pueblo y bien puede igualmente opinarse que tanto ruido mejor hubiera cuadrado hacerlo a los oídos de sus aliados, los gobiernos conservadores fenecidos, quienes en muchos años de ejercicio padecieron al respecto de incurable sordera. Toda su propaganda se encamina ahora a pedir la libre introducción del azúcar, como pidieron no hace mucho escuelas u obras públicas, siguiendo las direcciones de un pensamiento que no les pertenece. Porque, en todas las cuestiones de interés público, el socialismo se coloca a la zaga, como esas comparsas de muchachos que suelen seguir a las bandas de música callejera. Pero hacen tanto ruido, que no dejan de persuadir a algunos que la música suena con el único fin de que ellos griten detrás.

Esta cuestión del azúcar señala, una vez más, la mala fe socialista. Piden a voz en cuello lo que ya se les ha dado; con ello abrigan la esperanza de sofisticar a las gentes, haciéndoles creer que todo se debe a sus esfuerzos. "El coche y la mosca" del bueno de La Fontaine...

LA LLUVIA

Grandes beneficios en las sementeras y campos de pastoreo

El copioso aguacero caído anoche en la capital ha coincidido con lluvias casi generales en Buenos Aires, Entre Ríos, Santa Fe, Córdoba y Pampa Central, como lo informamos detalladamente en otro lugar.

Si bien el caudal caído no es suficiente para satisfacer totalmente las exigencias del terreno, ávido de humedad, estas lluvias han encontrado la tierra ya preparada por los últimos aguaceros, con lo que los beneficios aportados a campos y sementeras, son muy apreciables.

Si este régimen de lluvias nocturnas cumuladas con un cielo diurno despejado persistiera, como lo hacen prever los informes meteorológicos, es indudable que la germinación de pastos y maíces, favorecidos por el sol y la humedad alternados, se activarán en forma altamente halagadora para la agricultura y la ganadería, que tanto necesitan resarcirse de los fuertes quebrantos producidos por la sequía, provocando una saludable reacción en los mermados rendimientos de estos dos renglones capitales de la riqueza del país.

INTERVENCION A ENTRE RIOS

Fuerzas militares

El ministro de guerra dictará esta tarde una resolución disponiendo que, de acuerdo con la ley de elecciones, el comandante de la 3.a división de ejército, general Eduardo H. Ruiz, ponga a las órdenes del interventor nacional a Entre Ríos los jefes, oficiales y tropa de dicha región que el doctor Anchorena juzgue necesarios para el mejor desarrollo de su misión.

EL PRESUPUESTO MUNICIPAL

Entrevista ministerial

A las cuatro de la tarde de hoy el intendente doctor Llambías celebró una conferencia con el ministro del interior en la que se trató, principalmete, de la confección del nuevo presupuesto para 1917.

El doctor Llambías empleó las horas de la mañana en inspeccionar diversas dependencias del municipio, regresando a su despacho a las tres de la tarde, donde le esperaban numerosos visitantes, según el horario establecido para esa clase de recepciones.

EL DERECHO ESPECIFICO DEL AZUCAR

En publicaciones hechas en algunos diarios, se ha deslizado un error al informar sobre el derecho específico que pagará el azúcar que se importe de acuerdo con el último decreto.

Ese impuesto, de acuerdo con la escala establecida, será de 8 centavos oro el kilo para el azúcar refinado y de 6 centavos oro para la no refinada.

Servicios de vigilancia

Plausible reforma

En sus frecuentes jiras de inspección, el doctor Moreno ha podido constatar de "visu" algunas deficiencias en la organización actual de los diferentes servicios policiales. Le ha llamado la atención, sobre todo, al jefe de policía, la distribución de vigilancia que, sin responder a un plan uniforme, no se inspira en necesidades prácticas. Esta doble circunstancia ha decidido al doctor Moreno a introducir en ese importante servicio público una reforma que consiste en la supresión de las actuales "paradas". En lo sucesivo se asignará a cada vigilante un radio de cuatro manzanas; el agente, con el propósito de hacer más eficaz su misión, deberá recorrer continuamente ese perímetro y en cada una de las esquinas que comprende efectuará una estación de diez minutos. Cuando haya efectuado esas estaciones en las tres esquinas exteriores de cada zona, regresará al punto central, para tomar después otra manzana de su cuadrilátero y realizar análogo recorrido. Quiere decir, en una palabra, que el agente abandonará su actual condición de inmovilidad para concretar su acción a la vigilancia de una zona determinada.

La utilidad de esta innovación surge a primera vista. Ella permitirá a la policía disminuir la densidad de la actual vigilancia de la zona céntrica para aumentar la de los barrios suburbanos, sin recurrir al arbitrio socorrido de aumento del personal de agentes. Traerá, además, como consecuencia lógica, un mayor rendimiento de la labor de cada agente, hoy poco menos que nula debido al sistema de vigilancia en vigor. Con el propósito de compensar el aumento de trabajo que supone este nuevo método para el agente, será reducido en dos horas el horario de ocho que rige en la actualidad. Se aumentará, asimismo, con dos cabos más, el contralor que efectúan ahora un oficial y un sargento. Las secciones policiales quedarían así divididas en cuatro partes, cada una de las cuales sería inspeccionada por uno de esos cabos; el oficial y el sargento, se concretarían entonces a contralorear a los agentes y cabos únicamente.

El nuevo sistema de vigilancia, cuya organización le ha sido confiada al comisario inspector señor José Vieyra Latorre, será ensayado próximamente en las secciones 5, 6, 7 y 8 de policía.

REGRESO DEL MINISTRO DE AGRICULTURA

Regresó esta mañana el doctor Pueyrredón de su estancia en la estación Prieto. Trae muy buenas impresiones en lo que se refiere a los trigos y avenas que ha tenido ocasión de ver en su rápida jira.

El recorrido hecho sobre la línea del ferrocarril Oeste fué de unos 260 kilómetros y en ese trayecto ha podido constatar las buenas condiciones en que se encuentran la mayoría de los trigos, como también la avena, que aun cuando un poco escasa, pero con muy buen grano.

Sobre la campaña que se sigue contra la langosta, nos dijo, que no puede ser más eficaz, que tanto la acción oficial, cómo el trabajo que hacen los particulares se intensifican de tal manera, que está seguro que los perjuicios de la acridia tienen que ser insignificantes, comparados con la magnitud que ha tenido la plaga este año.

PAGOS DE TESORERIA

La tesorería general de la nación pagó hoy, por diversos conceptos, cerca de medio millón de pesos.

Entre otros pagos, fueron abonados 150.000 pesos para obras públicas; 25.000 pesos para la caja de jubilaciones; 100.000 pesos para pago de vencimientos de letras de tesorería y 100.000 pesos para pago de giros correspondientes a sueldos del interior.

Un gran incendio en Córdoba

En la sucursal de Gath y Chaves

EL ESTABLECIMIENTO REDUCIDO A CENIZAS

Todo el personal de la casa arrestado

CORDOBA, noviembre 27. — Se ha declarado un gran incendio en la sucursal que la casa de Gath y Chaves tiene en esta ciudad.

CORDOBA, noviembre 27. — El incendio en la sucursal de Gath y Chaves se inició a las 2.30 de esta madrugada. Inmediatamente concurrió el cuerpo de bomberos y el jefe de policía.

Se adoptaron sin pérdida de momento las medidas para combatir el fuego, pero el empeño resultó infructuoso, pues en una hora todas las existencias de la casa quedaron reducidas a cenizas.

El incendio estuvo a punto de producir una catástrofe mayor, que fué conjurada con admirable entereza por los bomberos, evitando que las llamas se extendieran a los edificios contiguos.

CORDOBA, noviembre 27. — Nada se ha podido salvar de la sucursal de Gath y Chaves. Durante varias horas de la mañana de hoy el tráfico estuvo interrumpido en la cuadra donde estaba instalada la casa citada. Los bomberos remueven en estos momentos los escombros. Se cree que no hay desgracias personales.

CORDOBA, noviembre 27. — Las versiones sobre el origen del siniestro son contradictorias. Algunos lo atribuyen a desperfectos en la instalación eléctrica, dando base a esta presunción el hecho de haberse producido poco después de desencadenarse una violenta tormenta con viento huracanado.

CORDOBA, noviembre 27. — El juez del crimen, doctor Lazcano, asesora el sumario que se instruye con motivo del incendio de la sucursal de Gath y Chaves. Hasta ahora no se conoce el monto de las pérdidas. Se me informa que hay numerosas personas detenidas.

CORDOBA, noviembre 27. — Todo el personal de la sucursal de Gath y Chaves ha sido arrestado por orden del juez doctor Lazcano.

No he podido entrevistar al gerente de la casa, porque todavía no ha prestado declaración.

CORDOBA, noviembre 27. — Entrevistado el gerente de la sucursal de Gath y Chaves, manifiesta que no sabe completamente nada acerca de la causa que ha originado el incendio.

Dice que la casa está asegurada, pero ignora el monto del seguro.

Igualmente dice no saber la suma a que asciende la pérdida sufrida, por ser esta una sucursal dependiente de otra central.

SEÑOR PEDRO VASENA

† Hoy en esta capital

A los 74 años de edad, después de una vida fecunda y laboriosa como pocas, ha fallecido en esta capital el señor Pedro Vasena, acaudalado industrial, de origen italiano, llegado al país en el año de 1862.

Como tantos otros, arribados en iguales condiciones, el señor Vasena necesitó afrontar una ruda lucha antes de ir asentando los cimientos de su fortuna futura; cimientos que lo fueron a su vez de energía férrea y voluntad inquebrantable.

Hasta el año de 1870 trabajó en un taller muy modesto, ubicado por aquella época en la esquina de las calles Belgrano y Salta. De aquel taller salió el señor Vasena con el aprendizaje y las enseñanzas necesarias para fundar el que andando los años había de llegar a ser el primer establecimiento metalúrgico del continente sudamericano.

Este establecimiento no es otro que la "Compañía Argentina de Hierro y Acero", casa por él fundada, dirigida y llevada al grado de adelanto que hoy, hace de ella un verdadero exponente del progreso industrial del Río de la Plata.

Hasta en sus últimos años, cuando ya su organismo minado por la labor cotidiana de medio siglo hallábase afectado por la larga enfermedad que había de llevarle al sepulcro, el señor Vasena venía dirigiendo personalmente la inmensa fábrica donde centenares de obreros moldean el metal fundente que más tarde recibirá innumerables aplicaciones. La magnitud del esfuerzo había sido coronada, en este caso, por el más brillante y útil de los éxitos. Al morir deja el señor Vasena una fortuna que pasa de un millón de libras esterlinas, fruto del trabajo en consorcio con una clara inteligencia.

A sus relevantes dotes de industrial y comerciante unía el extinto otras muy recomendables de caballero y filántropo. Todas las sociedades de beneficencia italianas encontraban en él un desinteresado y decidido protector; desinterés que la guerra de su patria había convertido en noble altruismo cristalizado en importantes donativos para socorrer a las familias de los soldados que pelean actualmente en el campo de batalla.

Dentro de la colonia ejerció siempre una merecida autoridad, siendo consultado en cuantos asuntos de interés común se ofrecieron a la colectividad que le contaba en su seno.

El gobierno italiano había premiado estos méritos concediéndole el título honorífico de "Caballero del Trabajo", título que condensaba, por otra parte, la divisa de toda su existencia.

Su desaparición ha causado un dolor intenso, no solo en la colonia italiana, sino en los círculos de nuestra sociedad a la que le habían vinculado 59 años de residencia en el país.

El precio del pan

Resolución de los patrones panaderos

Oportunamente informamos sobre gestiones iniciadas por el intendente municipal, doctor Llambías, en el sentido de conseguir el abaratamiento del pan.

De esa gestión no se ha logrado hasta ahora sino un beneficio muy relativo. El centro de Patrones Panaderos de Buenos Aires no hace más que concesiones precarias, de importancia muy escasa desde el punto de vista de la solución del problema en que están empeñadas las autoridades.

En la última reunión de dicho centro se discutió el pedido del intendente y se resolvió elaborar y poner en venta desde el 10 de diciembre un pan redondo, fabricado con harina de segunda y del peso de un kilogramo, a 22 centavos.

A pesar de ser tan relativo el beneficio con que contribuyen los panaderos, en la reunión a que hacemos referencia se deja expresa constancia de que esta concesión se hacía "en vista de las actuales condiciones económicas y de acuerdo con el pedido formulado por el intendente".

ALMAFUERTE

Su traslado a la Asistencia Pública

Como lo anunciamos en nuestra edición anterior y de acuerdo con el ofrecimiento del intendente municipal doctor Llambías, fué trasladado ayer tarde a la Asistencia Pública de la capital el poeta Almafuerte.

El estado actual de su salud, aunque delicado, es notablemente mejor al de los días anteriores.

El ánimo del distinguido paciente es excelente, habiendo descansado durante toda la noche sin alternativa.

Los médicos que asisten a Almafuerte confían en que nuestro poeta se hallará en breve completamente restablecido, a no sobrevenir inesperadas complicaciones del mal que le aqueja.

General Manuel Obligado

78.o Aniversario de su natalicio

Cúmplese hoy setenta y ocho años de que naciera en esta ciudad el general don Manuel Obligado, ejemplo digno de la más acrisolada disciplina y de amor a la bandera, como de los más bizarros soldados de nuestro titánico ejército antiguo, y benemérito afianzador de la paz y de la civilización argentinas.

Pronto hará cuatro lustros que se extinguió aquella vida de acción perseverante y desinteresada puesta al servicio de la patria. El general Obligado fué hombre de nobles altiveces y de sentimientos progresistas; por ello es acreedor a que su memoria sea respetada como todas las de los grandes servidores públicos que cooperaron eficazmente a nuestro engrandecimiento nacional.

Tomó parte en todos los acontecimientos habidos en el escenario patrio, distinguiéndose siempre por su acción enérgica.

La revolución del 11 de septiembre de 1852, Cepeda, Pavón, Cañada de Gómez, las campañas del Paraguay, del interior, Río Negro y Chaco son testigos fieles de sus hazañas. En su carrera patriótica, Obligado no solamente se limitó a las campañas guerreras, su campo de acción fué más vasto; tuvo más amplias miras. Creó escuelas, fundó pueblos y civilizó tribus de indios salvajes, difundiendo el bien y la cultura.

Bien merece, pues, de que se le recuerde y que no se olviden los hechos ejemplares de su carrera patriótica, sus ideales independientes y progresistas y sus sentimientos caballerescos.

EL PRECIO DE LA LECHE

Gestiones para su abaratamiento

El presidente del comité de la capital, doctor Benjamín Bonifacio, celebrará esta tarde una entrevista con algunos propietarios de lechería, a fin de llevar a la práctica el proyecto de poner al expendio en las ferias francas leche para el consumo popular al precio de diez centavos litro.

Según nuestros informes las personas aludidas están en condiciones de suministrar la cantidad suficiente para llenar las necesidades de este renglón del abastecimiento público.

Es muy probable que en la reunión de esta tarde quede perfectamente solucionado este asunto, de cuyo trámite hemos informado en ediciones anteriores.

CASA DE GOBIERNO

En la presidencia

A la 1 y 30 de la tarde concurrió el presidente de la república doctor Hipólito Irigoyen a su despacho de la casa de gobierno.

El ministro de hacienda doctor Salaberry se entrevistó con el primer magistrado.

Los ministros del interior y de guerra, doctores Gómez y González, respectivamente, y el jefe de policía doctor Moreno, celebraron con el presidente una conferencia que se prolongó por espacio de una hora.

El diputado nacional doctor Nicasio Salas Oroño solicitó audiencia.

A las 3 y 30 el primer magistrado recibió al doctor José Bianco, jefe del Registro de Propiedad, con quien conversó largamente.

Ministerio del Interior

A la hora acostumbrada llegó el doctor Gómez a su despacho ministerial, pasando de inmediato a la presidencia, donde conferenció con el doctor Irigoyen.

Ministerio de R. Exteriores

El doctor Becú concurrió esta mañana a su despacho oficial, pasando al ministerio de obras públicas, a donde se reunió con el doctor Salaberry, para una conferencia con el doctor Torello.

Por la tarde el doctor Becú atendió al público, recibiendo la visita de los diputados doctores Le Bretón y Melo.

Ministerio de Hacienda

El doctor Salaberry concurrió a su despacho como de costumbre, por la mañana y por la tarde. Se ocupó, durante toda la mañana, de estudiar asuntos administrativos.

Por la tarde, a primera hora, se trasladó a la presidencia, conferenciando breve tiempo con el doctor Irigoyen. De regreso a su despacho continuó sus tareas recibiendo algunas visitas.

Ministerio de O. Públicas

El doctor Torello concurrió esta mañana a su despacho de la casa de gobierno, donde se ocupó del estudio de algunos asuntos a resolverse en esa repartición, recibiendo después a los ministros de hacienda y relaciones exteriores, con quienes conferenció largo rato.

Por la tarde el doctor Torello atendió numeroso público, recibiendo la visita del doctor Vocos Jiménez, acompañado de los representantes de una firma norteamericana, quienes presentaron al ministro de obras públicas un nuevo sistema de afirmado para carreteras, del que son inventores, y del que se ha obtenido ya un excelente resultado en Estados Unidos.

Visitó también al doctor Torello el doctor Luis Rocca, quien expuso al ministro el deseo de que se les asignara algún nombre a las estaciones del ferrocarril Lacroze, designadas hoy por el número del kilómetro en que están ubicadas.

Ministerio de J. e I. Pública

El ministro de justicia e instrucción pública doctor José S. Salinas concurrió esta mañana a su despacho. Se ocupó en estudiar varios expedientes de trámite administrativo, de las subsecretarías de justicia e instrucción pública.

Recibió a varios empleados superiores que pasaron a consultarle asuntos de servicio.

Por la tarde a la hora de costumbre, volvió el ministro a su despacho de la casa de gobierno.

De 2 a 3 el doctor Salinas se ocupó en recibir al público, que pasó a consultarlo asuntos relacionados con el ministerio.

Ministerio de Guerra

El ministro de guerra concurrió esta mañana a la dirección de personal, donde conversó con el coronel Aranzadi acerca del decreto de nombramientos que aparecerá mañana, probablemente.

Después se trasladó al local del regimiento 1.o de infantería, asistiendo por la tarde a su despacho oficial.

Ministerio de Marina

Esta mañana a primera hora asistió a su despacho oficial el ingeniero Alvarez de Toledo, conversando por asuntos de servicio con el contraalmirante Montes y capitanes de navío Galíndez y González Fernández.

Por la tarde visitaron al ministro numerosas personas, entre ellas una delegación de pobladores del sur, para pedirle que los buques de la armada que realizan viajes de recorrido por las costas del sur toquen en determinados puntos con lo que éstos serían altamente beneficiados.

El titular prometió ocuparse del caso, lo mismo que a una comisión de prácticos del Río de la Plata que piden una aclaración al último decreto que a juicio de ellos es objeto de distintas interpretaciones por parte de la prefectura general de puertos.

Ministerio de Agricultura

A la hora de costumbre llegó a su despacho el ministro de agricultura, doctor Honorio Pueyrredón, y en compañía del subsecretario interino, se ocupó en firmar numerosos expedientes administrativos.

Después se trasladó a la casa de gobierno, a tomar parte en el acuerdo de ministros.

LA GUERRA EUROPEA

SITUACION POLITICA

TENDENCIAS MODERNAS DEL NUEVO EMPERADOR DE AUSTRIA. — INDICIOS DE PARLAMENTARISMO. — COMENTARIOS ALEMANES EN TORNO DEL NOMBRAMIENTO DE ZIMMERMANN. — LA PRENSA Y LA DIPLOMACIA. — PRONOSTICOS ADVERSOS AL MINISTERIO ASQUITH EN INGLATERRA. — NUEVO GABINETE ACORDADO. — EL PROBLEMA DE LAS SUBSISTENCIAS. — ORGANIZACION ALIMENTICIA EN ALEMANIA.

Parece que Austria tiene un monarca a la moderna. Bastante lo necesita aquel gran imperio. En vez de una sombra hay en el trono un hombre que piensa y quiere. Y sobre todo que innova.

El nuevo soberano dedica especial interés a las cuestiones de política interna, y resolvió convocar en seguida a las dos cámaras del Reichsrath.

Después de la conferencia que celebró con el emperador, el primer ministro Koerber, declaró haberle manifestado Carlos su firme resolución de permanecer siempre fiel a la constitución, y de inaugurar una nueva era en la política austriaca.

En los círculos políticos se prevé el restablecimiento del régimen parlamentario.

Ya se adoptaron en la corte varias medidas que, si bien poco importantes, revelan un nuevo espíritu en los altos círculos palaciegos. Así, por ejemplo, los funcionarios podrán en adelante presentarse al emperador sin el frac, que era obligatorio para los que tenían necesidad de hablar con Francisco José; y se anuncian otros cambios tendientes a simplificar la antigua etiqueta rigurosa de la corte.

El conde Berchtold, ex ministro de relaciones exteriores, fué nombrado segundo gran maestre de la corte; y aunque el príncipe de Montenuovo conserva el puesto de primer gran maestre, se prevén importantes cambios en el alto personal palatino.

También tiende a equilibrarse la política interna alemana, por obra de la última evolución ministerial. La prensa alemana se manifiesta muy satisfecha del nombramiento del consejero Zimmermann para el cargo de ministro de relaciones exteriores; y todos los diarios ven en ese nombramiento un indicio de la declaración hecha por Bethmann Hollweg, de que en adelante se admitirán a los altos puestos a todos los hombres capaces, sin distinción de clases.

Los órganos de los dos partidos extremos, los conservadores y los socialistas, se limitan a reconocer grandes cualidades al nuevo ministro; pero los diarios nacionales liberales, católicos y progresistas se muestran entusiastas, y dicen que Zimmermann tiene la habilidad de los mejores diplomáticos extranjeros.

El "Lokalanzeiger" recuerda que a la muerte repentina del ministro de relaciones exteriores von Kiderlen-Waechter, el cuerpo diplomático visitó a Zimmermann; y el decano del mismo declaró en nombre de sus colegas que los diplomáticos extranjeros acreditados en Berlín verían con agrado que el entonces subsecretario fuera nombrado en reemplazo del extinto.

La "Vossiche Zeitung" dice que el nombramiento de Zimmermann indica que el gobierno está decidido a poner en práctica los anunciados cambios en el ministerio de relaciones exteriores.

Agrega que el nuevo ministro es un hombre de modales afables a la vez que de gran habilidad, y que sabe exponer sus argumentos con amabilidad, pero al mismo tiempo con firmeza. Habla con tanta franqueza, que no se sabe si considerar su proceder como prueba de su astucia o de su amor innato a la verdad.

Pudiera suceder que la presencia de Zimmermann en el ministerio atemperе los ataques que se han venido dirigiendo contra Bethmann Hollweg, el canciller del imperio.

En todos los países se critica a los respectivos diplomáticos; es uno de los temas socorridos de la prensa diaria; sobre todo, de la oposición. Alemania no escapa a esta regla. Así lo indica, también, la propuesta de nombrar una comisión encargada del control parlamentario de la política exterior. Pero ni aún así se llegará a imprimir a la política externa alemana el carácter parlamentario que ella tiene en otros países europeos.

Los alemanes dicen que, en sustancia, en vez de innovar en materia de instituciones, lo que conviene al imperio es usar bien las que posee.

Continúa incierta la situación en que ya declarábamos colocado al gabinete británico. Se espera de un momento a otro su derrota en el parlamento. Hasta se llegan a hacer conjeturas sobre si Asquith renunciará, en vez de aguardar su último trance político por la acción de los partidos que le atacan en la cámara de los comunes.

Un grupo de diputados acaba de celebrar una reunión destinada a dilucidar el tema de la oposición al gobierno. Dando ya como efectiva la salida del gabinete actual, en dicha reunión se resolvió que el futuro gabinete se compusiera sólo de diez y seis miembros, en vez de veintitres como el actual; y se propuso la distribución de las principales carteras en la siguiente forma:

Mr. Lloyd George, primer ministro; Mr. Asquith, lord canciller con un sueldo de diez mil libras esterlinas por año; lord Grey, presidente del consejo privado; lord Rosebery, secretario del Foreing Orfice; lord Derby, ministro de las colonias; el almirante lord Fisher, primer lord del almirantazgo; Mr. Bonar Law, ministro de hacienda; Mr. Mackenna, secretario de Irlanda.

Sea de ello lo que fuere, se nota que el juego político interno británico gira siempre en torno de las mismas figuras culminantes, las que no hacen sino cambiar de postura ante la pública expectación.

Todos los indicados son hombres del día, necesarios en el poder, no importa según qué ley de permuta de cargos. Así, la política británica no tiene trazas de cambiar sustancialmente en un próximo futuro.

Además, habrá un nuevo ministerio: el de aprovisionamientos y alimentación — que hoy es sólo una subsecretaría.

Esta cuestión de las subsistencias ha sido tomada como tarea propia por los socialistas en Alemania. Los de Munich han pedido ya al canciller, por intermedio de un magistrado, que organice cocinas populares en todas las ciudades de limperio. Actualmente hay 64 ciudades, que en total cuentan 223 cocinas, en las cuales se preparan alimentos baratos, destinados especialmente a las esposas de los soldados y a los obreros.

Estas cocinas han tenido tanto éxito, que los socialistas creen que deben ser adoptadas universalmente. Algunos llegan hasta recomendar que se obligue a todo el mundo a obtener alimentos preparados en ellas, y que todos los víveres necesarios en dichos establecimientos sean confiscados por el gobierno.

La mayor parte del público cree que Alemania cuenta con víveres suficientes para sus necesidades, pero que no se ha adoptado todavía la mejor forma de distribución. Hace poco se pidió a von Batocki que hiciera una nueva tentativa con el propósito de levantar la prohibición de exportar víveres existentes en ciertos estados del imperio, consiguiendo por este medio, que todos los alimentos del país se distribuyesen equitativamente.

El comité de guerra a cargo de los establecimientos de alimentación nacional, anuncia que, además de las 64 ciudades aludidas antes, hay 10 que cuentan con restaurants para la clase media, donde millares de personas obtienen un almuerzo por 10 o 15 centavos oro. Hay otras ciudades con cocinas populares que venden almuerzos por el mismo precio. En ciertas poblaciones se han establecido cocinas que preparan alimentos para los niños. Finalmente, hay tres localidades que cuentan con siete carros ambulantes para la distribución de víveres preparados.

Las autoridades de 32 ciudades se preocupan actualmente de poner en práctica proyectos para la distribución de alimentos cocidos. En cinco ciudades, ciertas firmas comerciales confeccionan proyectos similares.

Además de esas poblaciones, en todos los grandes establecimientos industriales, como el de Krupp, existen servicios de cocina para los obreros. Krupp prepara alimentos para casi todos los obreros de su fábrica.

Los empleados de la administración de correos de Berlín, cuyo número asciende a varios miles de mujeres y hombres, han solicitado que se les organicen cocinas que preparen alimentos especialmente para ellos.

No hay que olvidar en esta enumeración la existencia en toda Alemania, de numerosas instituciones que trabajan activamente en socorro del pueblo. En Berlín los norteamericanos han organizado una cocina que da alimentos a 300 personas por día. Además, los norteamericanos ayudan pecuniariamente a 5.000 familias.

Frente occidental

Rechazo de ataques alemanes en la Champaña — Persiste el mal tiempo — Duelos de artillería en Flandes y otros puntos — Los británicos frustran incursiones alemanas en Beaumont y al sur de Arras — Incendio de un vapor con municiones en New York — Submarinos alemanes frente a las costas norteamericanas.

PARIS, noviembre 27. — Los comunicados oficiales sobre las operaciones en el frente territorial dan los siguintes pormenores:

En el Somme ambas artillerías se mostraron muy activas, especialmente en los frentes de Ablaincourt y Pressoire.

En la Champaña, al este de Auberie, el enemigo realizó un ataque contra la saliente de nuestra línea, siendo rechazado por nuestra cortina de fuego y el fuego de las ametralladoras.

Al este de Maissons-de-Chapagne rechazamos fácilmente un golpe de mano del enemigo contra uno de nuestros pequeños puestos.

La noche transcurrió en calma en el resto del frente.

EL HAVRE, noviembre 27. — El gobierno publicó el siguiente comunicado sobre las operaciones de la semana:

En la región de Dixmude y al norte de Boesinghe se han tibrado diarios duelos de artillería y encuentros con granadas de mano.

En el Iser nuestras baterías redujeron a silencio los cañones enemigos y causaron graves daños en las obras de defensa alemanas.

El mal tiempo ha dificultado la actividad de los aviadores.

PARIS, noviembre 27. — Los diarios de esta capital anuncian que el cardenal Mercer dirigió al gobernador alemán de Bélgica, general von Bissinf, una nueva protesta contra las deportaciones decretadas en Bélgica.

LONDRES, noviembre 27. — Se publicó el siguiente comunicado oficial británico sobre la campaña de Francia:

Anoche el enemigo intentó avanzar al este de Beaumont-Hamel, pero lo rechazamos.

Al sur de Arras lanzamos con éxito gases asfixiantes y repelimos varios raids del enemigo.

En Courcelette, Beaucourt, Hebuternes y en las inmediaciones de La Bassée la artillería enemiga dió pruebas de actividad.

En Puisieux, al este de Arras, bombardeamos las trincheras enemigas.

Al este de Serre el fuego de nuestros cañones provocó una explosión en las líneas alemanas.

NUEVA YORK, noviembre 27. — Según los boletines expedidos por el estado mayor alemán sobre las operaciones en territorio francés, éstas son como sigue:

Ejércitos del kronprinz:

En el bosque de Apremont, al este de Saint Mihiel, rechazamos un ataque de la infantería francesa.

Ejército del príncipe Rupprecht:

Debido a la niebla y a la lluvia, no se libraron luchas de importancia.

Los granaderos y fusileros de Mecklemburg y la infantería de Bremen realizaron una incursión al nordeste de Arras en las trincheras británicas, haciendo 26 prisioneros.

Al nordeste de Beaumont destacamentos del regimiento 169 de infantería de Baden tomaron cuatro oficiales y 157 soldados prisioneros y una ametralladora.

Fuera de un ataque infructuoso de los franceses al sudeste de Bouchavesnes, no hay nada importante que anunciar de la región del Somme.

NUEVA YORK, noviembre 27. — A bordo del vapor Regina d'Italia, cargado de cera y municiones, que se encontraba atracado al muelle de Brooklyn, se declaró hoy un incendio, que logró sofocarse a las cinco horas. Las llamas se redujeron a consumir la cera de una de las bodegas.

En vista de las declaraciones hechas por algunos marineros, según las cuales oyeron algunas explosiones en el momento de estallar el fuego, las autoridades portuarias han resuelto levantar un sumario para esclarecer las causas del incendio.

COPENHAGUE, noviembre 27. — Informan telegráficamente desde Swinemunde que el vapor sueco Reserv, que fué apresado por los alemanes, conducía un cargamento de hierro y metal entre puertos neutrales.

La prensa sueca encarece la necesidad de que se nombre pronto un ministro en Berlín para reemplazar al extinto representante diplomático de Suecia en aquella capital, conde Taub.

LONDRES, noviembre 27. — Fueron echados a pique por submarinos alemanes los vapores británicos "Emylnverne" y "Jerseyman".

NUEVA YORK, noviembre 27. — Los cruceros ingleses que se encuentran frente a la costa norteamericana anuncian por radiogramas la aparición de submarinos alemanes.

NUEVA YORK, noviembre 27. — El crucero "Lancaster" que se encuentra a cincuenta millas al frente de Sandyhok, desde ayer por la mañana se ocupó de enviar numerosos radiotelegramas a las naves inglesas sobre la aparición de los submarinos alemanes en las aguas occidentales del Atlántico.

Poco más tarde, por los mismos radiotelegramas se supo que las naves británicas y destroyers organizados en patrullas buscaban al enemigo.

En Bermuda, en la estación naval de Hamilton, se advirtió a todos los buques mercantes británicos que es posible que los submarinos alemanes recorran todo el Atlántico, especialmente al Oeste del meridiano 60.°

Frente austro-italiano

Combates de artillería. — Tolmezzo bombardeado por las escuadrillas aéreas austriacas. — Ordenanza de Cadorna sobre cultivos. — Se desmiente la derrota de los italianos en Tripolitania.

ROMA, 27. — El ministerio de guerra italiano publicó el siguiente comunicado sobre las operaciones territoriales:

La artillería se mostró activa a lo largo de todo el frente. Nuestras baterías destruyeron las defensas enemigas y perturbaron los habituales movimientos de los austriacos en las valles del Adigio y el Astico.

El fuego de la artillería enemiga fué contestado eficazmente en todas partes.

Los aeroplanos austriacos intentaron incursiones en varios puntos, pero fueron rechazados por el fuego de nuestros cañones especiales o por la pronta intervención de nuestros aviadores.

La escuadrilla aérea enemiga que consiguió arrojar bombas en Tolmezzo, sin causar daños ni víctimas, fué atacada y dispersada por los aviadores.

Derribamos un aeroplano enemigo. Uno de los ocupantes pereció y el otro fué hecho prisionero.

Otro aparato enemigo fué derribado en combate cerca de Biglia, al sudeste de Gorizia.

ROMA, 22.— El comandante supremo, general Cadorna, ha dado una ordenanza por la cual obliga a los propietarios rurales a labrar los terrenos incultos, sobre todo en los territorios evacuados de la zona de guerra.

Esta obligación se impone dejando a salvo los derechos inherentes a la propiedad.

El cultivo de dichas tierras, si se considera de interés público, puede ser confiado, en virtud de esta disposición a la administración militar o a las asociaciones agrícolas.

ROMA, 27. — Hoy ha desmentido el gobierno una noticia fantástica, lanzada por la estación radiotelegráfica alemana de Nauen, la cual afirmaba que en un combate librado en la Tripolitania los árabes insurrectos habían hecho prisioneros a 6.000 soldados y 40 oficiales italianos.

Esta noticia alemana añadía que los rebeldes habían tomado también varios cañones.

NUEVA YORK, 27.— De Viena anuncian que el estado mayor austriaco publicó el siguiente boletín relativo a la campaña de Italia:

En la meseta del Carso se libró un duelo de artillería el cual creció en intensidad a intervalos.

En la frontera de la Carnia, la artillería enemiga cañoneó las aldeas situadas detrás de nuestro frente.

Una de nuestras escuadrillas aéreas arrojó bombas en las obras del ferro-arril y en los cuarteles de Tolmezzo.

ROMA, 27. — Se han recibido las siguientes informaciones directas del Trentino:

La febril actividad que predomina en las líneas enemigas, dan a entender que el comando austriaco activa sus preparativos para una ofensiva general en la región de las altiplanicies.

En efecto, desde nuestras posiciones se sienten los estampidos de las minas, que tienen por objeto abrir nuevos caminos para facilitar el avance de las baterías.

El supremo comando italiano recibe a menudo informaciones fidedignas sobre los preparativos del adversario.

El movimiento de tropas de refuerzo se ha acentuado en las dos semanas transcurridas.

Dos divisiones completas, con su correspondiente dotación de ametralladoras, fueron traídas de otros frentes.

En las montañas del Trentino se han emplazado cañones de grueso calibre, facilitados, según parece, al comando austriaco por el estado mayor alemán.

Todos estos preparativos justificarían los rumores que desde hace tiempo circulan sobre la probable ofensiva austriaca, que el comando enemigo llevará a término, no obstante los rigores del invierno.

Parece que el comando enemigo persigue el propósito de obligar al supremo comando italiano en concentrar grandes masas de tropas a las puertas de las llanuras de Vicenza, obligándolo, por consiguiente, a debilitar el frente cársico y los Alpes Julianos.

Nadie presta fe a tales informaciones, que, a ser verídicas, denotarían una gran ingenuidad en el adversario.

Persigue este otro propósito, que no tardará en ser conocido en todos sus detalles, si se resuelve a emprender el movimiento ofensivo, que no sorprenderá a los nuestros.

En las posiciones que ocupamos, las tropas alpinas se han consolidado de un modo formidable; nuestros valientes soldados esperan con todo entusiasmo al enemigo, si es que éste se atreve a atacarlas.

Frente oriental

Violento bombardeo de posiciones rusas en Novo Alexniev y Kirlibaba. — Escaramuzas ventajosas a los moscovitas en Augustovka y otros puntos. — Combates de artillería en Smorgon y otros puntos. — Los italianos progresan en Tronva. — Gran avance ruso-rumano en la Dobrudja. — Las tropas de Mackensen se acercan a Alevandria, y las de Falkenhayen a Curtea de Arges. — Los rumanos se defienden en Spatina. — La situación en Grecia.

PETROGRADO, noviembre 27. — El gobierno ruso publicó esta tarde el siguiente comunicado sobre las operaciones en el frente territorial:

Cerca de la estación de Prudy, al noroeste de Molodetchno, derribamos un aeroplano alemán, haciendo prisioneros a sus ocupantes.

En el río Stochod, cerca de la aldea de Vulka-Porskaja, bajamos a tiros un aeroplano enemigo. Sus ocupantes fueron hechos prisioneros.

Al oeste de Novo Alexniev el enemigo bombardeó violentamente nuestras posiciones. Además, los aeroplanos enemigos volaron por encima de nuestras líneas. Uno de estos aparatos atacado por el capitán Vaftalousky, fué obligado a descender, después de una lucha de un minuto, en la estación de Rudnaia-Pochaievska. La máquina, que estaba intacta y armada con dos ametralladoras, cayó en nuestro poder. Hicimos prisioneros a los aviadores.

Al sudoeste de la estación de Ezerna-Zolotcheff, en la región de la aldea de Augustovka, nuestras patrullas realizaron reconocimientos con éxito. Combatieron con una patrulla avanzada enemiga. Mataron a la bayoneta a algunos soldados e hicieron a los demás prisioneros.

Al nordeste de Kirlibaba la artillería enemiga está bombardeando violentamente nuestras posiciones.

NUEVA YORK, noviembre 27. — De Viena hacen saber que el estado mayor austriaco publicó el siguiente boletín sobre la campaña de Rusia:

Frente del príncipe Leopoldo:

Destacamentos rusos que avanzaron cerca de Ozierki, en el Styr superior, fueron rechazados por nuestro fuego.

NUEVA YORK, noviembre 27. — De Berlín informan que el estado mayor alemán publicó el siguiente boletín, relativo a las operaciones en Rusia:

Frente del príncipe Leopoldo:

Cerca de la costa del Báltico, al norte de Sorgon y en el frente de Serwetsch y el Schtechara, aumentó la actividad de la artillería enemiga.

Los destacamentos rusos que avanzaron cerca del mar, en la región de Kraschin y cerca de Ozierki, en la región del Styr superior, fueron rechazados.

ROMA, noviembre 27. — Se afirma que el nuevo emperador Carlos de Austria ha dirigido una carta autógrafa al mariscal von Hindenburg, en la que lo felicita por la marcha de las operaciones militares y le envía palabras de aliento para que continúe desarrollando sus energías al frente del estado mayor alemán.

EN LOS BALCANES Y TRANSILVANIA

LONDRES, noviembre 27. — De Salónica informan que el estado mayor serbio publicó el siguiente comunicado:

El viernes no ocurrieron hechos de importancia, exceptuando un ataque infructuoso enemigo cerca de la altura de Gruniste.

El sábado se libraron luchas locales insignificantes.

LONDRES, noviembre 27. — Se ha publicado el siguiente comunicado oficial británico sobre las operaciones al norte de Salónica:

En el frente del Struma nuestros aviadores realizaron con éxito un ataque a Drama.

Cerca de Butkova rechazamos con pérdidas para el enemigo, un fuerte ataque llevado a cabo por una patrulla.

PARIS, noviembre 27. — Se ha publicado el siguiente comunicado oficial francés sobre las operaciones en los Balcanes:

En la región al nordeste de Monastir se libró una violenta lucha de artillería, pero no hubo acciones de infantería.

Más al sur reinó mal tiempo.

En nuestra ala izquierda los italianos realizaron nuevos progresos en dirección a Tronva.

Los aviadores británicos arrojaron bombas en los campamentos enemigos de la región de Neohori, en la desembocadura del Struma.

NUEVA YORK, noviembre 27. — De Sofía anuncian que el estado mayor búlgaro publicó el siguiente boletín:

En la Dobrudja el enemigo avanzó con fuerzas extraordinariamente grandes contra nuestras posiciones, pero sus tentativas de ataque fracasaron. Una orden encontrada en poder de un prisionero ruso demuestra que el enemigo intentaba realizar un ataque general, pero se vió obligado a limitar la operación de ataques parciales.

Cerca de Beris-Tepesi efectuamos un contraataque, haciendo prisioneros a un capitán y 50 soldados. Frente a nuestras posiciones en ese punto contamos 300 cadáveres enemigos.

En el Danubio hubo cañoneos.

NUEVA YORK, noviembre 27. — El estado mayor austro-húngaro publicó varios boletines con las siguientes informaciones relativas a los frentes de Levante:

En Albania no hubo novedad.

Frente del archiduque José Fernando:

Al este del Alt inferior la caballería alemana, mandada por el teniente general conde von Schmettow, rechazó una división de caballería enemiga.

En el valle del Alt nos apoderamos de Romnicu-Valen.

Más al este, donde el enemigo todavía presenta una enérgica resistencia, nuestras tropas se aproximan a Curteo de Arges.

Un nuevo ataque de una compañía rusa en la región al sudoeste de Berkas, resultó infructuoso.

Grupo de ejércitos del mariscal von Mackensen:

El ejército del Danubio llegó a la región de Alexandria.

Durante la operación que dió por resultado el paso del río, operación que fué especialmente difícil debido a la crecida, la flotilla imperial y real del Danubio, a las órdenes del capitán Licich, y destacamentos austro-húngaros al mando del mayor general Gaugl, cooperaron en forma valiosa.

Cerca de Amlulet, al norte de Sistovo, un aeroplano enemigo, tipo Farman, fué derribado por nuestros aviadores.

En la Dobrudja y en la Macedonia se libraron luchas que se decidieron en favor de nuestras armas.

PETROGRADO, noviembre 27. — El gobierno ruso dió a la publicidad un comunicado informando que en los frentes de la Transilvania y la Dobrudja no ocurrió nada nuevo.

BUCAREST, noviembre 27. — El gobierno rumano publicó el siguiente comunicado:

En la frontera oeste de Moldavia el enemigo nos atacó en la región de Oituz y fué rechazado.

En el valle de Buzeu la situación no ha cambiado.

En Bratocea y Predelus se realizaron bombardeos y pequeños encuentros de infantería.

En la región de Dragoslavele el enemigo nos atacó después de una preparación de artillería, pero fué rechazado.

En el frente oeste rechazamos un ataque enemigo en dirección a Curtea de Arges.

Las tropas rumanas que ocupan la orilla izquierda del Alt hasta el sur del Satina son vigorosamente cañoneadas por el enemigo.

Más al sur nuestras tropas empeñaron con éxito un combate con una columna enemiga que avanzaba hacia Roziori.

Las tropas enemigas que cruzaron el Danubio en Zimnitza han avanzado hasta la región al sur de la estación de Soimuls.

Hubo tiroteos y cañoneos a lo largo del Danubio.

En la Dobrudja nuestra artillería bombardeó las posiciones enemigas.

Los aeroplanos enemigos atacaron esta ciudad ayer y estuvieron arrojando bombas desde las 10 de la mañana hasta las 3 de la tarde. Varios de nuestros aeroplanos entraron en combate con los enemigos.

En las montañas se están sufriendo los efectos de un violento temporal de nieve, lo que dificulta grandemente las operaciones.

Los austro-alemanes han concentrado 405.000 hombres en la Valaquia y en los Cárpatos. El enemigo sufrió terribles pérdidas al intentar abrirse paso a través del valle de Jiul.

Después de estas pérdidas, los alemanes enviaron 30.000 soldados, bien instruídos y equipados, al mariscal von Mackensen, con la esperanza de ocupar Oltenia, obligando a retirarse a los rumanos y acortando, por consiguiente, su frente de los Cárpatos.

ROMA, noviembre 27. — Una información procedente de Sofía, dice que los diplomáticos de los imperios centrales expulsados de Grecia fueron recibidos con manifestaciones ruidosas.

El ministro de Austria-Hungría, entrevistado, dijo que el rey Constantino, en la audiencia de despedida, se manifestó muy cordial y declaró, mostrándose conmovido, que deploraba los imposiciones de las naciones aliadas, a las que se debía el retiro de los diplomáticos.

Dirigiéndose al ministro alemán cuando éste se retiraba, le dijo: "Hasta la vista pronto".

La familia real de Grecia obsequió a los ministros expulsados con fotografías de sus miembros, que llevan afectuosas dedicatorias.

ROMA, noviembre 27. — Noticias de Atenas corroboran que el gobierno de Grecia, a pesar de su indignación, cederá a las exigencias formuladas en el ultimátum de Du Fournet.

El plan de la cuádruple alianza es tener concentrados en sus manos antes de que termine el año, todos los órganos de la vida militar y económica del país.

Con los efectivos del ejército reducidos y con el aprovisionamiento muy limitado, e impidiendo también la formación de reservas y su abastecimiento por la población civil, quedará asegurada la dependencia de Grecia.

LONDRES, noviembre 27. — Se dan las siguientes explicaciones sobre la declaratoria de guerra del gobierno provisional griego a Bulgaria:

Según informes de origen fidedigno el gobierno de Venizelos se propuso al declarar la guerra a Bulgaria, evitar que los nacionalistas griegos que cooperan con los aliados fuesen considerados como franco-tiradores.

Otra de las consideraciones que indujeron a Venizelos a adoptar tal actitud fué la de que los aliados reconocen ahora que el gobierno provisional está en guerra con Bulgaria, oficialmente.

El torpedeamiento de los buques mercantes griegos se atribuye lógicamente a las declaraciones antialemanas.

NUEVA YORK, noviembre 27. — El estado mayor alemán publicó el siguiente comunicado sobre la campaña en Rumania:

Ejércitos del mariscal von Mackensen:

El avance de las fuerzas enemigas contra el ala derecha de nuestra línea en la Dobrudja, avance que fué apoyado por un cañoneo desde el mar, fracasó ante la resistencia de nuestras tropas.

El ejército del Danubio, que ha sido designado para nuevas operaciones en

SITUACION MILITAR

CONTACTO DE LAS FUERZAS DE FALKENHAYN Y MACKENSEN — POSICIONES ACTUALES DE LOS BELIGERANTES EN AMBAS VALAQUIAS — BUCAREST PARECE NO SER OBJETIVO INMEDIATO DE LA OFENSIVA TEUTO-BULGARA — VIAS DE COMUNICACIONES ASEGURADAS POR LOS GERMANOS — INMINENTE RETIRADA RUMANA A LA LINEA DEL ARGES — LO QUE DICE FALKENHAYN — DESORGANIZACION INICIAL DEL EJERCITO RUMANO.

Imposible dejar de mano el tema sensacional de estos momentos. Rumania concentra hoy la atención del mundo entero. No será el último peso en la balanza de la suerte; pero, sí, una especie de oráculo del éxito definitivo de la conflagración.

Mientras el valiente Sakharoff arrea a los teutó-búlgaros en la Dobrudja, éstos, gracias a la pericia de Mackensén, alcanzan a darse la mano en territorio rumano, con las fuerzas destacadas de Craiova por Falkenhayn. Franqueado el Oltus por éstas, todas juntas progresan hacia el norte, amagando Alexandría, en el ferrocarril de Zimnitzca a Pitesci.

Mientras tanto, por el norte, la línea austro-germana se tiende de Romnicu-Valcu a Curtea de Arges. Este último punto es cabecera de vía férrea que va a Bucarest, pasando por Pitesci; y Romnicu, a orillas del Oltu, domina el ferrocarril longitudinal de Hermanustadt a Corabia, a través de todo el territorio rumano. En Piatra, en el centro occidental de ese territorio, se combina con el ferrocarril de Craiova a Pitesci y Bucarest.

Las tropas rumanas se han hecho fuertes en Slatina, sobre este último ferrocarril, pero a la orilla opuesta del Oltu, y frente a Piatra, desde donde las bombardean reciamente las baterías de Falkenhayn.

En estas condiciones todo indica al parecer, que, si bien Bucarest es el objetivo mediato de las actuales operaciones germánicas en territorio rumano, el campo fortificado que defiende a esa capital impone a los generales teútones el suficiente respeto para no atacarlo en seguida. Según se va diseñando la tendencia de los invasores, su objetivo inmediato es Pitesci, centro ferrocarrilero importante, al noroeste de Bucarest, de donde dista, más o menos, un centenar de kilómetros.

Los contornos son montañosos y abundantes en cursos de aguas que bajan de los Alpes Transilvánicos, formando una red hidrográfica tributaria del Danubio.

Actualmente, las fuerzas invasoras tienen aseguradas sus vías de comunicación y apertrechamiento, no sólo por el Danubio, sino por los ferrocarriles de Craiova a Temesvar (Hungría) — que pasa por Orsova — y de Corabia a Hermannstadt (Transilvania), que cruza el paso de Rothernturn.

Las tropas rumanas de Slatina están doblemente flanqueadas, por norte y sur; y tienen al frente el grueso del ejército enemigo, con el río Olta interpuesto. Pero aún les queda expedita la retirada a Pitesci, por vía férrea. La distancia entre ambos puntos es de poco más de sesenta kilómetros; tal vez más siguiendo las sinuosidades de la línea de hierro.

Entendemos, que, ateniéndose al aspecto teórico de la situación — según lo dejamos puntualizado — el ejército rumano tiene un partido prudente que adoptar: batirse en retirada hasta la orilla oriental del río Arges, formando codo en el norte de la Gran Valaquia, de modo de conservar dentro de sus líneas las cabeceras de ferrocarril en Curtea-de-Arges y Pitesa.

En corroboración de estas indicaciones viene el reportaje absuelto por el general Falkenhayn, declarando que su comando no se propone tomar Bucarest.

Para el observador profano en cuestiones militares — dice un comentador — parece que el general von Falkenhayn se propone cortar la narrow gráfica del territorio rumano, metiéndose hacia los Balcanes. Así parece posible destruir toda tentativa por parte de los aliados, de unir las fuerzas de Monastir con las del Danubio; y al propio tiempo, frustrar las esperanzas rusas en sentido de abrirse una ruta hacia Constantinopla.

Hay indicios, también, de que en Rumania se achaca el fracaso de las armas nacionales al abandono, o por lo menos a la tardanza de sus aliados en auxiliarla.

Todos nuestros desastres — ha dicho un militar rumano — se originan en el deficiente estado de preparación en que se encontraba nuestro ejército. No teníamos ni cañones, ni ametralladoras, ni teléfonos, ni materiales bélicos de ningún género. Esperaba nuestro estado mayor que Francia se encargaría de procurarnos de todo ello como lo hizo con Rusia; pero solamente nos enviaron cascos de acero, de los que ellos usan, que nuestros soldados se negaron a llevar.

En todo el frente reinó durante la primera época, una confusión indescriptible. No estábamos organizados todavía en divisiones, ni brigadas, ni aún en regimientos. Sólo existían destacamentos más o menos numerosos, pero sin efectivos fijos. No había ningún sistema para llevar órdenes de uno a otro lado del frente. Nadie sabía quién era su jefe, y, lo que es peor, los jefes no sabían qué fuerzas mandaban.

Parece que las operaciones en la Valaquia se llevan a cabo con veinticinco divisiones austro-alemanas y búlgaras, en total.

En opinión de los críticos militares franceses, Bucarest y el campo atrincherado de los rumanos no están en peligro por ahora; y la situación puede cambiar si el esfuerzo ruso, en que puede confiarse indefinidamente, se deja sentir con todo el vigor que es necesario en este caso.

la Rumania occidental, atravesó el río de acuerdo con nuestros planes. Hemos llegado ante Alexandría.

El Danubio ha crecido considerablemente debido al deshielo.

En la lucha librada para pasar el río, además de los zapadores, prestaron excelentes servicios las fuerzas del cuerpo imperial de automóviles. Se contó además con la cooperación de la flotilla austro-húngara del Danubio, mandada por el capitán Lucich y con destacamentos de zapadores austro-húngaros al mando del mayor general Gaugl.

Frente del archiduque José Fernando:

Cerca de Batca, Neagra y de las montañas de Gyergyolas, compañías rusas volvieron a atacar nuestras posiciones sin éxito.

En el valle del Alt tomamos a Rimnicu-Vaisea. En las alturas al norte de Curtea de Argès, los rumanos presentan un enérgica resistencia.

En el Alt inferior nuestra caballería a las órdenes del general conde von Schmetow, venció a una división rumana que ofreció resistencia. Luego avanzó victoriasamente por los caminos que parten del Alt hacia el este. Su avance era dificultado por las columnas de provisiones de las tropas que huían. La huída del enemigo se señaló por el incendio de aldeas.

Las tropas del general Falkenhayn han entrado en contacto con las fuerzas del general von Mackensen que cruzaron el Danubio.

En la provincia de Buenos Aires

RENOVACIÓN DE MUNICIPALIDADES

COMICIOS DESIERTOS

Sólo votan conservadores y socialistas

En un ambiente de fría indiferencia se realizaron ayer en la campaña bonaerense las elecciones de renovación de las autoridades edilicias.

En la mayoría de los distritos los comicios se vieron poco menos que desiertos. Solo concurrió el partido conservador, encarnado en los intendentes municipales, jueces de paz, comandantes militares y demás astros menores de la autoridad provincial, y los socialistas que no ocultan su satisfacción, pue sel señor gobernador les ha permitido obteñer varios asientos en los concejos municipales.

Como no hubo lucha, la policía no tuvo nada que hacer. De ahí que todas las informaciones coincidan en que el acto se desarrolló tranquilamente.

ESCOBAR, noviembre 27. — Pasaron completamente desapercibidas elecciones comunales de ayer. En los tres comicios que funcionaron en ésta solo concurrieron quince electores. En esa forma la lista conservadora compuesta por personas sin mayores prestigios triunfó sin oposición.

Los radicales abstuviéronse, acatando las órdenes del comité central.

SAN ANDRES DE GILES, noviembre 27. — Sobre 2400 inscriptos, votaron en la elección de ayer 662. Presentóse solamente el partido conservador.

En el comité conservador, comicilio de un candidato a municipal, empleado a la vez de la dirección de rentas de La Plata, e hijo del caudillo e intendente, jugóse grandemente a la taba.

ROQUE PEREZ, noviembre 27. — Sobre 1500 inscriptos, sufragaron solo los 350 miembros del partido conservador, por abstención de los radicales. Se instalaron cinco mesas.

MERLO, noviembre 27. — Sufragaron 258 votantes oficialistas. Los radicales se abstuvieron. No hubo ningún entusiasmo.

SAN FERNANDO, noviembre 27. — Ayer se realizó la elección con 113 sufragios, o sea justamente el 30 o,o de los inscriptos en el padrón. Como no concurrieran ni el presidente ni el suplente de la mesa número 6, ésta no funcionó, siendo protestada por los conservadores independientes, cívicos y socialistas.

La escasez de sufragios responde a que los radicales, que siempre han sido la gran mayoría en esta ciudad, se abstuvieron de votar. La policía se portó bien.

Ha sido acerbamente criticada la actitud observada por varios elementos cívicos, que han publicado varios manifiestos durante la campaña electoral, atacando con inaudita desconsideración al comité radical que resolvió abstenerse de votar de acuerdo a las instrucciones recibidas del comité central de la provincia.

Hoy se hará el escrutinio de la elección, habiendo quedado anoche las urnas en el salón municipal bajo la custodia de los fiscales de las agrupaciones concurrentes al comicio.

CAMPANA, noviembre 27. — Terminaron las elecciones comunales tranquilas. De los dos partidos que concurrieron al comicio, el conservador y el socialista, se presume ha obtenido una enorme mayoría el primero.

Los empleados municipales del intendente, sin exceptuar el portero, han tenido una intervención descarada en todo el proceso electoral. Y eso que el partido oficial tenía que vérselas con un adversario débil como es el socialismo en la localidad.

El público se pregunta frente a estos inusitados hechos, cuál habría sido la actitud del oficialismo si el partido radical hubiera concurrido al comicio, ya que es notoria la popularidad de sus elementos. La respuesta surge en todos los labios: la presión y el torniquete llevados a todos los extremos.

JUNIN, noviembre 27. — Las elecciones municipales se llevaron a cabo en medio de la mayor indiferencia pública. El número de votantes no alcanzó al treinta por ciento del total de inscriptos en el padrón. Esto es un dato sugerente.

Los fiscales del partido conservador, como ha sucedido siempre, han sido en su mayoría empleados municipales. En la mesa número 1 actuó Agustín Iribarne, secretario del concejo deliberante; en la mesa 2, Adolfo Forastieri, secretario del consejo escolar; en la mesa 5, Hilarión C. Rodríguez, escribano municipal; en la mesa 7, Dionisio Ghirardo, concejero municipal; en la mesa 8, Francisco De Benedeto, empleado municipal; en la mesa 9, Rómulo Bustos Suárez, director de la escuela 18; en la mesa 11, Pedro Amaya, director de la escuela número 2; en la mesa 14, Osvaldo Suárez, empleado del diario oficial; en la mesa 15, José Cavallini, empleado en la oficina de valuación del partido; en la mesa 17, Luis de la Cámara, escribano del Banco de la Provincia; en la mesa 18, José De Benedetto, inspector municipal; en la mesa 19, Nicandro D. Sarmiento, veterinario municipal; en la mesa 23, Horacio Tisera del Pozo, empleado de policía. Ahora bien: Habiendo funcionado 21 mesas, 13 fueron copadas por los empleados municipales de mayor alcurnia, a fin de presionar al votante con su presencia en la mesa. Y como si esto no hubiera sido suficiente, el secretario de la intendencia Pedro Herce, que es sobrino carnal del intendente Cichero, acompañaba a los votantes a las mesas; varios inspectores municipales acompañaban al secretario en este trabajo.

AVELLANEDA, noviembre 27. — Al acto electoral de ayer sólo concurrieron los conservadores y socialistas, absteniéndose los radicales por vicios en el padrón, que impide una fiscalización como lo permite la ley electoral. Las elecciones se desarrollaron en la mayor indiferencia cívica, descontándose el triunfo de los conservadores que reeligen candidatos que han sido en el período anterior una rémora para el progreso de esta ciudad.

LAVALLE, noviembre 27. — Votaron 106 conservadores.

Los radicales no concurrieron.

DAIREAUX, noviembre 27. — A la parodia electoral de ayer solo concurrieron los conservadores, pudiendo afirmar que no votaron cincuenta ciudadanos. La policía prohibió las jugadas.

SALTO, noviembre 27. — Verificóse la farsa electoral de ayer, en los dominios del feudo municipal que desgobierna el caudillo local. El acto transcurrió dentro de la mayor indiferencia para el pueblo que está harto de soportar esa constitución municipal, que no es más que una gravosa carga para sus intereses.

BAHIA, BLANCA, noviembre 27 — Sufragaron 1239 votantes en las elecciones comunales. Calcúlase de éstos ochocientos conservadores, cuatrocientos socialistas y decenas de votos en blanco. Los conservadores calculan sacar siete concejales y adjudican tres a los socialistas. Pero éstos tienen cálculos que le permiten creer que sacarán de 4 a 5 concejales. El presidente del partido radical doctor Guido ha analizado estas elecciones con las de abril pasado y manifiesta que votaron en abril 3557 ciudadanos sobre un padrón de seis mil de los cuales fueron 2334 radicales, mientras en las elecciones de ayer votaron 1239 que de los 3557 votantes de abril establece la diferencia de 2318 votos que se adjudican los radicales abstenidos.

Las elecciones de ayer fueron sin entusiasmo alguno y los comicios casi desiertos. No hubo disturbios. Se susurra que la lista conservadora ha sido objeto de borradas y sustituciones de nombres. De esto no hay nada concreto.

SAN FERNANDO, noviembre 27.— El escrutinio de la elección de ayer, ha dado el siguiente resultado:

Conservadores, 518; Unión Cívica, 259; Conservadores Independientes, 202; Socialistas Argentinos, 27; Socialistas Internacionales, 49; votos en blanco, 64.

RAUCH, noviembre 27. — El acto eleccionario de ayer transcurrió dentro de la mayor indiferencia. El aporte electoral conservador ha sido tan reducido que a pesar de la ausencia de la oposición en los atrios, tendrán que recurrir al arte mágico del ugartismo para abultar la cifra de los votantes.

La enseñanza primaria y la escuela intermedia

El ministro de justicia e instrucción pública, doctor Salinas, ha visitado establecimientos de distintos ciclos de educación. Escuelas primarias, institutos especiales, como el de sordo-mudos y la escuela de mecánicos, colegios nacionales y establecimientos de enseñanza universitaria, merecieron sus observaciones, deteniéndose suficiente tiempo para apreciar debidamente su carácter.

En la escuela primaria, pudo así comprobar, personalmente, dos cuestiones que actualmente son de sumo interés: la enseñanza experimental profusamente ilustrada y el cultivo de las aptitudes manuales en los alumnos de primero a sexto grado.

Es de suponer, ante la evidencia de los hechos, que el ministro se ha de haber convencido de la importancia, medios de acción y fin esencial de la escuela primaria. Y tiene que haberle producido buen efecto al observar que desde primero a sexto grado, maestros competentes y hábiles dirigen con acierto, no solo la enseñanza, ilustrándola siempre, facilitando al alumno la adquisición rápida y segura de los conocimientos, sino que se dedican desde hace años a cultivar aptitudes manuales.

Los niños de seis años trabajan con papel haciendo tejidos y aplicando conocimientos geométricos; las aptitudes manuales siguen cultivándose en los demás grados en trabajos con cartón, arcilla, paja, alambre, metales, madera, y las exposiciones de fin de curso, en la mayoría de las escuelas, muestran claramente los resultados obtenidos.

LA EPOCA, en sus primeros números, publicó vistas tomadas el año anterior en las escuelas comunes, que mostraban ya la reforma en la instrucción primaria, en el sentido de la dedicación al trabajo manual en todas sus acepciones, adaptándola no sólo a las necesidades más comunes, sino, también, a la edad de los alumnos.

La escuela primaria respondía así con señalada anticipación a la forma de enseñanza que se deseaba implantar en la escuela intermedia, con la ventaja de poseer un personal diplomado, dispuesto a secundar fácil y rápidamente iniciativas, y de producir los mejores resultados; tenía, además, la ventaja económica y pedagógica de que las secciones de quinto y sexto grado son atendidas por un maestro de verdad, y uno o dos profesores especiales para el dibujo y la música que enseñan varias secciones con una sola cátedra.

Esas razones, poderosas, desde luego, son argumentos indiscutibles de la causa que ha motivado la supresión de la escuela intermedia, creadá, quizá, con buenas intenciones, pero no reconociendo que ya existían y bastante desarrollada en la escuela primaria, donde convendría fomentarla para obtener más éxitos.

Hemos visitado varias exposiciones de trabajos efectuados por los alumnos de la escuela común durante el presente censo, y nos ha sorprendido gratamente, no sólo la cantidad sino la calidad, que responde en absoluto al programa de la intermedia.

Y desde el punto de vista de la metodología en la instrucción primaria, nos hallamos a la altura de los países que marchan a la cabeza de la civilización. Ello es reconocido y consta en los libros de visitas a las escuelas por los educadores extranjeros que nos han visitado. Basta señalar como un hecho que salen todos los padres de familia que el alumno después de cuatro meses de haber ingresado a la escuela común, lee cualquier palabra y la escribe al dictado con una letra ejemplar.

La escuela primaria con sus siete grados de enseñanza teórica y práctica hasta donde la edad y desarrollo de los alumnos lo permiten, responde a los progresos modernos de la educación. El sistema no debe ser modificado. El personal directivo y docente reune suficientes condiciones de competencia y dedicación para hacer triunfar cualquier iniciativa. Debemos, entonces, coptinuar con los ciclos anteriores de instrucción, que son los seguidos en las naciones más adelantadas.

En el cuartel del 1° y 2° de infantería

Visita del ministro de la guerra

Esta mañana, a las once y media, el ministro de la guerra, doctor González, visitó el cuartel en que se alojan el 1.o y 2.o de infantería, en Palermo.

El ministro llegó cuando la tropa se hallaba almorzando, circunstancia que aprovechó para verificar la buena calidad del rancho que se servía a los soldados.

Acompañado por los jefes y oficiales de ambos regimientos, el doctor González visitó todo el local del cuartel, especialmente las cuadras de alojamiento de la tropa, interesándose por el estado de higiene y la comodidad de las mismas. Después de una larga inspección el ministro se retiró, manifestándose complacido por las impresiones recogidas durante la visita.

Futura gobernación de Tucumán

EL QUORUM DE ELECTORES

Corresponde a la provincia de Tucumán elegir en las elecciones del domingo próximo 48 electores de gobernador, distribuidos así: capital 11, Famaillá 6, Monteros 6, Trancas 2, Graneros 2, Río Chico 4, Chicligasta 5, Tafí 2, Leales 2, Burruyacú 2 y Cruz Alta 6.

La mayoría de los políticos tucumanos, y aún aquellos de más activa actuación, han estado hasta ahora en error con respecto al número de electores que se requieren para la votación. Sin embargo, el artículo 94 de la constitución de esa provincia es clarísimo.

En el colegio electoral, para formar quórum, deben estar presentes los dos tercios del total de 48, o sea 32 electores. Pero la elección se hace por mayoría absoluta de los electores presentes, de modo que en caso de concurrir todos los electores, se requieren 25 votos para tener esa mayoría y concurriendo solamente el mínimum de 32 electores—el quórum exacto—se necesitan 17 votos.

Como decimos, la disposición constitucional a este respecto no da lugar a discusiones ni a interpretaciones equivocadas.

Las montoneras en Méjico

Reaparición de Pancho Villa

Noticias cablegráficas, procedentes de Estados Unidos, hablan desde hace tres días de la nueva aparición de Villa frente a tropas suficientes como para llevar a cabo un ataque a la plaza de Chihuahua, donde se encuentran fuerzas carrancistas al mando del general Treviño. Contradictoriamente, o mejor dicho, en forma que resulta un tanto incierta y afirmativa a la vez, se consigna el rumor de que dicho caudillo se ha apoderado de esa ciudad. Lo cual implicaría un triunfo, que vendría a entorpecer las negociaciones que actualmente se celebran entre los representantes del gobierno provisional mejicano y los de Mr. Wilson, a fin de que las fuerzas norteamericanas evacuen el territorio del primero de los países nombrados.

Las sucesivas incursiones de Pancho Villa han sido hasta la fecha el mayor obstáculo con que ha tropezado la pacificación mejicana en sus aspectos intestino e interacional. Ha sucedido siempre que en momentos propicios para ello, cuando se creía completamente extinguidas esas como montoneras que le obedecen, su nombre ha vuelto a hacer recrudecer el espectáculo sangriento de esa contienda, cuyo desarrollo va extenuando la vitalidad de esa tierra generosa llamada a otra suerte mejor.

No es posible decir hasta donde son verdad los rumores que acoge el cable, respecto de las noticias que comentamos. Pero como quiera que sea, estos indican la presencia del espectro de la revolución mejicana, o lo que es lo mismo, la firmeza con que se mantiene en pie una situación por todos conceptos deplorable, en cuanto perturba la realización de los altos designios del pueblo hermano.

Gobernadores de territorios

El sábado último partió para el Chubut el gobernador de aquel territorio, señor Lamarque.

Dentro de breves días también partirá para Santa Cruz el gobernador de este territorio, señor Vidal.

LA VAGANCIA

La terminación del censo de los desocupados, y las medidas que el gobierno tomará para dar trabajo a los empadronados, pondrán de manifiesto la urgencia de atender a la resolución del problema de la vagancia. Por cierto que no es éste un problema nuevo, en el país, sino algo que viene echando raíces desde hace muchos años, sin que todavía se le haya consagrado la preferencia que merece para solucionarlo de acuerdo con las necesidades del progreso nacional.

En efecto, cerca de un cuarenta por ciento de la población que no trabaja es profesionalmente vaga, si es permitido decirlo así. Siente una profunda repulsión a cuanto significa ganar el pan con el sudor de la frente, según el precepto bíblico. Y prefiere dedicarse a la mendicidad o el pillaje, renglones más fáciles y gratos a su idiosincracia de parásitos.

Para esta clase de población nada hay tan odioso como las medidas que en los actuales momentos toma el poder ejecutivo, en sentido de mejorar la situación del proletariado. Porque quedará reducida a sufrir las consecuencias de la actitud pública, correlativa de la acción gubernativa de referencia, a saber: por una parte la supresión del óbolo con que mantenía su vagancia, por creerlo innecesario desde el momento en que los argumentos de falta de trabajo desaparecen; y por otra, la forma cómo tratará de aliviar la sociedad de la carga que su presencia implica, secundando a la policía en la limpieza callejera que de estos elementos hará, a medida que lo vayan permitiendo las circunstancias.

Ahora bien: para emplear estas energías en algo útil al país, ninguna cosa tan apropiada como la creación de establecimientos en los cuales hacerlos trabajar. Procedimiento éste que empleado en otros pueblos, ha dado por resultado la extinción de la vagancia y una vasta disminución en la criminalidad.

No es, ciertamente, fácil en los actuales momentos de crisis la fundación de estos establecimientos llamados a solucionar un problema social de esta especie. Pero podríase estudiar al respecto algunos proyectos que, como la creación de colonias agrícolas en determinados campos fiscales, sirvieran de ensayo para llenar el propósito perseguido.

De esta manera conseguiríase empezar a extirpar del seno de la república un mal que adquiere día a día proporciones alarmantes y se convierte en una amenaza de índole nacional.

Las elecciones en Bahia Blanca

ACUSACION CONTRA EL COMISIONADO MUNICIPAL

BAHIA BLANCA, noviembre 27. — Esta mañana el fiscal del crimen, doctor José María Paz, presentó una enérgica acusación ante el tribunal provincial contra el comisionado municipal de este partido, señor Del Gaje y contra varios empleados de la municipalidad.

El fiscal del crimen acusa al comisionado y a los empleados de intromisión electoral y pide, también, la ratificación de cartas publicadas, solicitando el máximo de la pena para los acusados.

La noticia circuló con rapidez por esta ciudad, siendo muy elogiada la actitud enérgica del fiscal.

De esta acusación derivan, también, responsabilidades para varios empleados nacionales complicados, en la intromisión electoral de que se acusa al comisionado municipal.

LOS OBREROS Y EL JEFE DE POLICIA

Perdido entre las gacetillas que informan del movimiento gremial, el órgano socialistá publica, pero sin asignarle ninguna importancia ni trascendencia, una noticia que se refiere a la visita recientemente realizada por el jefe de policía, doctor Moreno, al local donde se celebraba una asamblea de los tejedores huelguistas. Nos explicamos la parquedad informativa del órgano socialista. En éste como en todos los casos, en que se hace obra social sin intervención del socialismo, la susceptibilidad del colega se resiente de un exagerado sentimiento de celos, como si presintiera que a fuerza de repetirse aquellas obras pueda llegar un momento en que en este país el socialismo no tenga razón de ser.

Y volviendo a la visita del jefe de policía al local de los tejedores huelguistas, diremos que el suceso se ha comentado en los círculos obreros en tono favorable para el doctor Moreno. Este funcionario, enterado de la gestión de los huelguistas y de las dificultades con que se tropezaba para solucionar el pleito, se presentó sin previo anuncio al local donde el gremio deliberaba y conversó detenida y amistosamente con aquellos trabajadores. Por boca de ellos mismos el jefe de policía conoció todos los detalles del asunto y les prometió intervenir en el sentido de resolverlo favorablemente. El doctor Moreno se expresó en tono paternal con los obreros. Les manifestó que estaba dispuesto a ayudar a la clase trabajadora, pero para esto era necesario que ellos también demostraran interés por facilitar la acción del jefe. Les pidió el doctor Moreno que trataran de que todas sus reuniones y solicitudes a los patrones se llevaran a efecto dentro del mayor orden, pues tenía especial empeño en que en ningún momento y por ninguna circunstancia tuviera que intervenir la fuerza pública. Los obreros, satisfechos por la franqueza expresada por el jefe y los buenos propósitos manifestados por el doctor Moreno en el curso de su conversación, prometieron ajustarse en lo sucesivo a los deseos de este funcionario.

Consecuente con su promesa, el jefe ha iniciado gestiones ya para resolver el asunto de los tejedores huelguistas interviniendo personalmente ante los patrones en la misma forma conciladora y llevando la impresión de que, mediante sus buenos y eficaces oficios, quedará solucionado un asunto que hubiera podido tener ingratas consecuencias.

LA OFICINA DE CORREOS DE JUJUY

UNA QUEJA GRAVE

Es evidente que, salvo honrosas excepciones, los servicios de correos y telégrafos del interior de la república no han marchado hasta hace poco con la regularidad debida.

En esta categoría merece incluirse a la de Jujuy, sobre cuya actuación se nos acaba de formular una grave queja. Trátase de la retención indebida de un telegrama, efectuada por aquella dependencia nacional.

El caso es el siguiente: la oficina de Jujuy recibió el 18 del corriente el despacho telegráfico número 302, dirigido desde esta capital a un caballero radicado accidentalmente en aquella ciudad. La persona de referencia, cuya palabra nos merece absoluta fe, solicitó del jefe de correos que le fuera enviada al Hotel París, donde se alojaba, la correspondencia que viniera a su nombre. Ahora bien: como a pesar de este pedido, el caballero en cuestión no recibiera contestación a un telegrama de índole política que había dirigido a esta capital, concurrió el día 20 a la oficina de correos, en la que se le informó que no existía correspondencia de ninguna índole a su nombre. Y, 24 horas después de estas gestiones, le fué entregado el despacho referido, que sufrió una retención de tres días en la oficina receptora. El jefe de correos de Jujuy no dió explicaciones de esa demora, siendo lícito suponer que, dado el carácter del despacho aludido, su entrega se suspendió abusivamente con un móvil político premeditado. Con tal motivo presentóse una denuncia en forma en la Dirección General de Telégrafos de la Nación.

LA DEFENSA AGRICOLA

Distribución de materiales

Muchas personas se quejan de la morosidad con que reciben el material que han solicitado para la defensa de sus sementeras, atribuyendo descuido o falta de celeridad en el despacho de sus pedidos. Podemos asegurar que no falta material, hoy lo bastante para llenar todas las necesidades que se presentan, y en el acto se envía a su destino lo pedido. A quienes puede imputarse esta morosidad es a las empresas de ferrocarril que han descuidado un tanto estos servicios, de tal manera, que hay vagones cargados con barreras, chapas, etc., desde hace quince días, y aún no han llegado a su destino. Sería de desear que las empresas pusieran un poco más de buena voluntad y dieran preferencia, si necesario fuera, al rápido despacho de esos materiales, que son imprescindible necesidad para los colonos y agricultores amenazados de perder sus sementeras por esta causa.

Unión Industrial Argentina

Reformas importantes en servicios e instalaciones

Desde hace tiempo venía animando al consejo directivo de la Unión Industrial Argentina el laudable proyecto de dar más amplitud a la esfera de acción de dicha sociedad, procurando convertirla en órgano de todas las actividades referentes al desarrollo de la manufactura nacional.

El principal obstáculo con que se tropezaba para la realización de tal proyecto, consistía en la mala ubicación del edificio actual que se encuentra bastante alejado de lo que constituye el centro de negocios de la capital.

De ahí que, como primera providencia, se haya designado una comisión especial formada por miembros de la Unión Industrial Argentina para buscar un nuevo local que reuna todas las condiciones requeridas para llevar a buen término el proyecto referido.

El nuevo edificio se denominara "Casa del Trabajo Nacional" y en ella se establecerá una exposición permanente de productos manufacturados y materias primas nacionales, con oficinas correspondientes de informes, propagandas, jurídica y biblioteca. Una revista ilustrada será el exponente mensual de la obra que comience a realizar la antigua institución sobre las nuevas bases proyectadas.

Feria franca de frutas

Su próxima apertura

Conforme a los deseos manifestados por el presidente de la república sobre la instalación de un mercado de frutas en el puerto de la capital, el intendente, doctor Llambías, en una visita que realizó esta mañana por los galpones fiscales de la vuelta de Rocha, impartió las órdenes pertinentes para que á la mayor brevedad se inaugure este servicio público.

Por el ministerio de agricultura se hará saber a todos los isleños que pueden desembarcar allí las frutas de que dispongan, libre de todo derecho e impuestos.

Los dos locales donde se instalará esta feria franca son amplios, contando cada uno de ellos con una dimensión de 80 metros de largo por 10 de ancho.

BOY SCOUTS

Una visita al ministro de marina

Ayer a las 9.30 de la noche, una compañía de boy scouts argentinos, con bandera y banda de música, visitaron el domicilio del ministro de marina, señor Alvarez de Toledo, en la Avenida Alvear.

Los boy scouts saludaron al señor ministro afectuosamente y varios de ellos pronunciaron discursos entusiastas manifestando la adhesión y la simpatía de la juventud argentina al gobierno actual cuyo programa de reparación está llevándose a cabo con decisión y energía.

El señor Alvarez de Toledo correspondió a la simpática demostración ofreciendo un lunch a los visitantes, que se realizó en un ambiente de alegría y sano regocijo.

Otra demostración al embajador de España

El embajador de España, en nuestro país, señor Pablo Soler y Guardiola, a quien recientemente se le tributó una elocuente demostración de afecto y simpatía, será objeto en breve de otro acto semejante organizado por el "Centro Catalán".

El acto consistirá en una cena clásica ofrecida al distinguido diplomático, en los salones de dicha institución, el día 2 de diciembre próximo, a las 8 de la noche.

A la demostración se han adherido ya numerosas sociedades espanolas y miembros conspicuos de la misma colectividad.

La repetición de acto parecido, en plazo tan corto, demuestra las hondas vinculaciones creadas por el embajador mencionado durante su no larga estancia en nuestra capital.

LOS CANALES DE AGUA MENDOCINOS

Procedimientos repudiables

Se han hecho públicos los procedimientos extorsivos del gobierno de Mendoza, y su ingerencia subversiva, en las elecciones de inspectores de canales realizados últimamente en esa provincia. Sabido es que el canon de agua es una arma política de doble filo, y, por consiguiente, la actitud de esta administración denuncia el propósito de continuar por un camino antidemocrático, felizmente vedado desde que la cultura cívica popular se impuso como una onda de reacción saludable sobre el escenario nacional.

De acuerdo con las acusaciones formuladas, la intervención de la policía en estas elecciones ha tenido proporciones extraordinarias, como en los buenos tiempos del ruidoso auge del régimen. Vale decir que se emplearon toda clase de medios vedados para impedir el voto de los no partidarios de la lista oficial, a fin de que ésta no fuera vencida, conforme lo indicaban las orientaciones del elemento popular que debía intervenir en este acto electoral.

Quedaron, así, sin votar más de las dos terceras partes de los interesados en el canal Yancha en el departamento de San Carlos. Y por eso una insignificante minoría dió el triunfo a los gobernantes.

Y bien: el ejecutivo mendocino, durante los últimos tiempos, y a medida que se acerca la época de los comicios para la renovación de las autoridades provinciales, ha tomado una actitud que bien señala el propósito de mantener allí un estado de cosas profundamente perturbador y pernicioso. Diríase que se quiere supervivir procedimientos bochornosos, para no calificarlos de otra manera, a fin de preparar la forma de burlar la opinión pública en la próxima justa a celebrarse en ese escenario. Y ello entraña de hecho un gesto por todos conceptos repudiable, ya que no es posible admitir esta clase de actitudes en momentos en que el civismo argentino ha conquistado la plena libertad del sufragio.

Tratar de posesionarse a viva fuerza de armas políticas como el riego en la forma que lo indican las acusaciones de referencia, es un hecho digno de toda condenación. No hay que olvidar que los tiempos han cambiado en el escenario nacional donde impera una democracia auténtica y real.

Consejo escolar décimo

Las fiestas terminales

Se han efectuado en las escuelas del consejo escolar 10.o las fiestas de terminación del curso, repartiéndose a los alumnos de primero a sexto grado los certificados de promoción.

En todas las escuelas se desarrollaron programas breves y con números variados, presenciando la fiesta numerosa concurrencia de padres de familia. El director o un miembro del personal docente despedía en las escuelas a los alumnos que no continuaron el año anterior, dándole atinados consejos para el porvenir.

Dado el crecido número de escuelas del distrito y la coincidencia de la hora de la celebración de las fiestas, fué imposible la presencia de las autoridades del distrito en todas las escuelas; sin embargo, el presidente del consejo escolar, doctor Fox, asistió a más de la mitad de los actos públicos [illegible].

En casi todas las escuelas llamaron la atención de los padres de familia las exposiciones de trabajos prácticos efectuados por los alumnos durante el curso, las lecciones experimentales que se dictaron, estimulando así palabras de aplauso la acción del personal directivo y docente.

La sociedad "Amigos de la escuela", que desde bajo su protección a los alumnos de la núm. 1, dirigida por el señor Páiz, dió una fiesta en un salón especial, repartiendo, como todos los años, distintos premios a los niños que durante el año se distinguieron por su aplicación y conducta.

La comisión presidida por el capitán de fragata Emilio A. Bárcena, secundada por la comisión auxiliar de damas formada por las señoras: Nicanora U. de Taquini, presidenta; Francisca F. de Bárcena, vice; Clara R. de la Peña y María A. de Páez, secretarias; Juana C. de Domínguez y Felisa M. de Robles, tesoreras; Elisa B. de Mosquera, Sara G. de Quevedo, Blanca M. de Roberts, Clodomira S. de Butheler, María F. de Martínez, Etelvina R. de Wiurnos, Delfina L. de Rodríguez, Sara R. de Espinosa, Juana S. de Alvri y Etelvina G. de Silva, hizo entrega de 32, medallas de oro, 70 de plata y 16 de cobre.

El salón fué gentilmente cedido por la empresa del Cine Parc y las medallas donadas por el propietario de la fábrica nacional, señor Constante Rossi.

Contra la fiebre aftosa

Nuevo método de combate

Resultados excelentes

No es necesario describir los daños y proporciones que asume en los campos de pastoreo de la república la fiebre aftosa, desde que apareció por vez primera en el país en 1870. Ellos son conocidos experimentalmente por todo ganadero, dejando aparte el testimonio estadístico que la señala como uno de los azotes más temibles de la industria ganadera, tanto por los caracteres intrínsecos que la acompañan, casi siempre mortales, como por su extrema facilidad de contagio.

Desde la época citada iniciativas oficiales y particulares se han preocupado hondamente de buscar un remedio eficaz para la aftosa, pero lo loable del esfuerzo no ha estado en razón directa de lo eficiente del resultado.

En último término se ha llegado a la conclusión de que con la aftosa, lo mismo que con las demás plagas similares, se trata más de prevenir que de curar; de impedir la intervención de la veterinaria con la multiplicación de la profilaxis. Demás está decir que el procedimiento se presenta recomendable en grado sumo. Lo grave es que el precepto, teóricamente inmejorable, no puede ser seguido en la campaña con la estrictez requerida por impedirlo una porción de factores más o menos arraigados: deficiente disposición higiénica de las cabañas, rutina de los ganaderos, a menudo imposibilidad de adquirir los materiales que solicita un perfecto sistema de profilaxis.

De ahí que se haga siempre necesaria la intervención de un remedio eficaz cuando la plaga se declara; y esta sentida necesidad es la que ha satisfecho, según todas las experiencias realizadas, el producto denominado "aftosina", de invención del señor Raúl C. Etcheverry que ha consagrado largos años al estudio de dicha epizootia.

La aftosina está basada en la teoría general de los sueros inmunizantes extensibles a toda enfermedad de tipo infeccioso. Es, pues, una nueva adaptación de la vacuna. En términos técnicos la vacuna representa un acrecimiento artificial del poder fagocitorio del organismo, acrecimiento que torna al animal inmune para los gérmenes infecciosos del exterior.

Así, un animal vacunado con aftosina, puede permanecer en contacto con otros enfermos sin hacerse accesible al contagio.

En el folleto donde el señor Etcheverry da a conocer el producto de su invención, prescribe también las reglas de su tratamiento que son de fácil observancia, reduciéndose principalmente a una esterilización perfecta de los utensilios, empleados en la operación y a mantener a los animales con un régimen especial de dieta y cuidado, en el día en que aquélla se verificó.

Hasta ahora los informes enviados por las cabañas en que se ha probado su aplicación, entre las que figuran las más conocidas del país, son en absoluto favorables y certifican la eficiencia del nuevo específico adoptado para combatir la aftosa.

En un cinco por ciento de los animales vacunados la inmunización no es completa, puesto que son susceptibles de contagio, pero la enfermedad aparece en ellos con caracteres excesivamente benignos y muy transitorios, en tanto que en los vacunados la dolencia o es mortal o deja al atacado en condiciones que le tornan inútil para cualquier clase de explotación.

En estas circunstancias la aftosina está llamada, como se comprende, a producir beneficios de primer orden entre el elemento ganadero que constituye una de las bases primordiales de la riqueza del país.

NOTAS GRÁFICAS DE LA GRAN GUERRA

Cómo el aviador francés Nungesser empleó sus mañanas.

Los aviadores franceses y sus camaradas los aviadores ingleses no están en el Somme solamente para sumar victorias o inscribir en el cuadro de honor de la aviación el número de aparatos enemigos destruídos; he aquí qeu ahora interviene un nuevo género de *record*: destruir el mayor número de monstruos en menos tiempo. El teniente Guynemer, en un solo día destruyó su décimo séptimo octavo avión. Al día siguiente su camarada el teniente Nungesser, batía el *record* descendiendo en una sola mañana a tres adversarios, dos aviones y un *Drachen*. He aquí el relato de esta extraordinaria hazaña tal como acaba de publicarlo en el *Journal* de París, un testigo ocular:

Nungesser, había salido por la mañana al amanecer. Hoy—dijo a sus camaradas—quiero echar abajo por lo menos dos boches. Eché tres.

He aquí a Nungesser en los aires. A las 7 cae sobre su primera víctima y la echa abajo. Emprende el camino para regresar. En este momento se cruza con dos camaradas que no han podido destruir un *Drachen*. El Drachen se encuentra a 26 kilómetros detrás de las líneas enemigas. Nungesser no vacila un momento, todavía le queda bastante gasolina. Llega a situarse encima del *Drachen;* descarga su ametralladora y el *Drachen* se inflama. Da media vuelta, vuelve a las líneas francesas en medio de un fuego nutridísimo y aterriza. Son las 7.30. Todo el mundo se precipita hacia él y lo felicita. Llenad el depósito de gasolina, pronto. Voy a partir. Un avión y un *Drachen* no es suficiente para él. Lleno el depósito de gasolina se dirige hacia las líneas inglesas en busca de nuevos adversarios. Una vez más hay que llenarle el depósito en las líneas inglesas para no perder tiempo. Por último, a las once apercibe una escuadrilla de seis aviones boches—biplano nuevo modelo—en lucha con cuatro ingleses. Nungesser embiste contra ellos, escoge una víctima, dispara catorce tiros y el boche se desploma, los otros toman la huída. Nungesser ha volado durante siete horas destruyendo dos aviones y un *Drachen*, causando graves desperfectos a un cuarto enemigo. Nungesser ha llenado bien su jornada, mejor dicho, su mañana. Naturalmente recibe las felicitaciones de sus camaradas, de sus jefes, y de los generales. El *Drachen* sobre todo era una modestia para las operaciones. Su desaparición ha prestado según parece grandes servicios ahorrando sin duda muchas vidas. Después de las últimas hazañas de los "ases" franceses el cuadro de caza queda establecido así:

Suboficial	Guynemer. . . .	18 aparatos
ídem	Nungesser. . . .	17 ídem
ídem	Navarre.	12 ídem
Ayudante	Lenoir.	11 ídem
ídem	Dorme.	11 ídem
Sargento	Cheinat.	9 ídem
Suboficial	Chapout.	8 ídem
ídem	Hourteaux. . . .	8 ídem
ídem	Doullin.	7 ídem
Ayudante	Tarascon.	6 ídem
Suboficial	Derochefort. . . .	6 ídem
ídem	de La Tour. . . .	5 ídem

Todos estos bravos son muchachos de 20 a 24 años.

La situación de Rumania en la víspera de su entrada en guerra.

¿Cuáles son los motivos que han empujado a Rumania a entrar después de dos años de negociaciones y de vacilaciones, en la tormenta general? Primero el miedo a la servidumbre alemana, para reinar sin discontinuidad del mar del Norte al Golfo Persico, Alemania, dueña absoluta de Bulgaria y de Turquía, debía fatalmente absorber a Rumania. Esta operación le parecía tanto más fácil cuanto que Alemania la había preparado ya durante los cuarenta últimos años política y economicamente.

Un tratado de alianza, más impuesto que consentido, colocaba a Rumania a los pies de los imperios austro-alemanes. En tiempo de Bismarck, especialmente, la influencia de Alemania sobre Rumania se hacia sentir incluso en la política interior. Los ministros cambiaban en Bucarest muy amenudo después de un aviso previo o de una orden procedente de Berlín. Pero, la influencia económica alemana tenía raíces más profundas y más amplias todavía. Esta influencia operaba lenta, pero metódicamente. Alemania echó primeramente mano a una vasta concesión de ferrocarriles; luego se convirtió en banquero exclusivo de Rumania. El pequeño reino, tomó tanto dinero y tan bien de Alemania que pronto se encontró con una deuda consolidada de más de 1.500 millones de francos y una deuda flotante de 175 millones de francos. Puede decirse que esta deuda fué la que la salvó, haciéndole abrir los ojos y examinando la amistad peligrosa de su alianza.

En 1889, después de la terrible crísis agrícola que Rumania atravesó, Alemania creyó que había llegado el momento de poner su mano sobre las riquezas petrolíferas de Rumania y exigió el pago inmediato de la deuda flotante, amenazando con la bancarrota o la concesión de los terrenos petrolíferos pertenecientes al Estado. Desde entonces quedó roto el encanto. Rumania, renunció a los empréstitos exteriores y se dedicó a hacer una política de economías tan prudente que sus presupuestos se han consolidado desde entonces con superavits de 100 a 150 millones de francos.

Los bancos alemanes y austriacos no se contentaron por otra parte con explotar al Estado rumano desde lejos, se trasladaron sobre el terreno y fundaron sucursales en Bucarest y en todas las grandes ciudades del reino. Valiéndose de estos inmensos tentáculos, Austria y Alemania pusieron su mano sobre toda la economía nacional. Monopolizó casi por completo el comercio rumano: el 90 o|o de las importaciones de Rumania eràn de procedencia austro-alemana. La industria, fundada con capitales germánicos estaba bajo la dirección de los alemanes. Los grandes agricultores, clientes de los bancos alemanes, no se escaparon tampoco a su empresa.

En el *Journal de Geneve*, M. Basilesco, diputado y profesor de derecho de la Universidad de Bucarest, demuestra en un notable estudio que además de todo esto, lo que tienta más la codicia alemana, es la inagotable riqueza petrolífera de Rumania. Elevando su capital a 200 millones de francos, fundaron de nuevo la antigua sociedad Petrolífera Austro-Hungara "La Steana Romana" y se dedicaron a acaparar los mejores yacimientos petrolíferos del país. Luego, por medio de un cartel admirablemente organizado con las otras sociedades petrolíferas—todas extranjeras—la industria del petróleo se convirtió en un monopólio privado funcionando bajo la inspección de los alemanes. He aquí porque en ninguna parte del mundo paga el pobre su petróleo más caro que en el país petrolífero más rico del mundo, Rumania.

La víspera de su entrada en guerra, Rumania tenía captados de este modo todos los recursos de su vida con los austro-alemanes. El día en que Alemania cesó de enviarle las materias primas indispensables para su industria naciente, la vida económica cesó completamente en Rumania y la muerte se extendió por todas las fábricas y por todo el comercio.

He aquí porque este país, para conjurar el peligro mortal que lo devoraba, ha escogido una ocasión única, para alcanzar su independencia ayudando a todos los pueblos coaligados contra la tentacular Alemania. Victorioso el gran imperio sería para Rumania la servidumbre definitiva y sin salvación posible.

La vida del general Joffre en campaña

Un periodista ruso, corresponsal del *Russkoi Slovo*, acaba de ser recibido en el cuartel general por el general Joffre. Después de decir que a pesar de sus dos años de campaña y sus fatigas enormes sigue tan vigoroso de cuerpo como de espíritu, después de trazar su fisonomía, que los retratos han hecho popular, el periodista publica los informes siguientes acerca de la vida del general Joffre en campaña.

He aquí primero el cuadro: en el piso bajo una gran sala transformada en gabinete de trabajo; durante la noche nadie se atreve a molestarlo, pues ya se sabe cuán indispensable es para él el corto descanso de que dispone; pero, desde el momento en que despunta la aurora, todo se anima. El general va a salir para el frente; todos sus fieles colaboradores están reunidos en su gabinete. Antes de salir los ve a todos, dá a cada uno las órdenes necesarias y lee todos los partes, incluso para sus ausencias más cortas indica las medidas que deben tomarse en caso imprevisto. El general está de pie delante de la chimenea. Uno de los generales de su estado mayor se encuentra sentado delante de una inmensa mesa cubierta con un tapete verde sobre el cual hay varios mapas clavados. Ni tintero, ni teléfono. Joffre, escribe con grandes lápices de color y detesta al teléfono. Le presentan un pliego que contiene el parte diario.

Son las siete. Joffre mira con impaciencia el reloj; al dar la séptima campanada entra el general Decastelnau que lee un informe completo acerca de todos los acontecimientos ocurridos durante la noche, y entrega al generalísimo los informes obtenidos por los aviadores, las patrullas de reconocimiento o facilitados por los prisioneros. Joffre escucha distraído al parecer, pero esta distracción no es sino aparente. En efecto, detiene al lector en cuanto encuentra algún hecho que le parece importante y que se refiere a las operaciones en curso bien en Francia o en los otros frentes. Igualmente se encuentra al corriente de todas las informaciones diplomáticas. Antes de precisar sus instrucciones para el día siguiente se entera de todos los detalles militares y políticos que tienen alguna relación con la guerra.

A las huere y treinta 3 grandes automóviles se estacionan delante de la puerta de su "villa". A las 10 es la salida. el itinerario ha quedado fijado estrictamente la víspera y no sufre generalmente ningún cambio.

Los viajes del generalísimo están en relación íntima con el esquema de las operaciones. Para dar una idea de sus excursiones basta decir que durante estos veinticuatro meses de guerra Joffre ha recorrido en su automóvil más de 150.000 kilómetros. Los viajes, no le fatigan. Si se realizan durante el día Joffre continúa trabajando en el coche, pero a menudo tiene que hacerlos durante la noche con objeto de ganar tiempo y en este caso descansa en su "limousino", o en su vagón lo mismo que en su cama. Come dónde y cuándo puede y jamás consagra a sus comidas más de un cuarto de hora.

Después de esta visita de inspección Joffre regresa al cuartel general y empieza a trabajar. El fin de su jornada está consagrado a la lectura de los últimos partes. Al generalísimo le gusta examinar todos los inventos nuevos y asiste a los ensayos. Su capacidad de trabajo es notable y sorprende a todos los que le rodean. Regularmente recibe a los representantes de los ejércitos aliados. El general Jenlinsky por ejemplo, entra: inmediatamente todo el mundo abandona la sala. Jenlinsky le comunica las últimas noticias de los frentes rusos, los despachos del estado mayor y las órdenes de sus jefes supremos. Joffre lo escucha en silencio, solicita las aclaraciones necesarias y luego los dos generales inclinados sobre el mapa cambian sus opiniones. En cena del generalísimo se sirve bastante tarde. En ella toman parte sus colaboradores más íntimos. Jamás se habla de la guerra. Joffre es un hombre alegre y de cordialidad encantadora; tiene mucho apetito, bebe poco, y no fuma jamás.

Su mayor distracción consiste en oir los diarios humorísticos y nada le divierte tanto como encontrar una caricatura graciosa sobre él. Desde que tiene el mando de los ejércitos de la república el general Joffre no ha sufrido la más ligera indisposición; a pesar del esfuerzo sobrehumano que tiene que realizar su buen humor continúa inalterable.

Y, como dice el corresponsal ruso, el secreto de este buen humor todo el mundo lo sabe: es la confianza absoluta en la victoria.

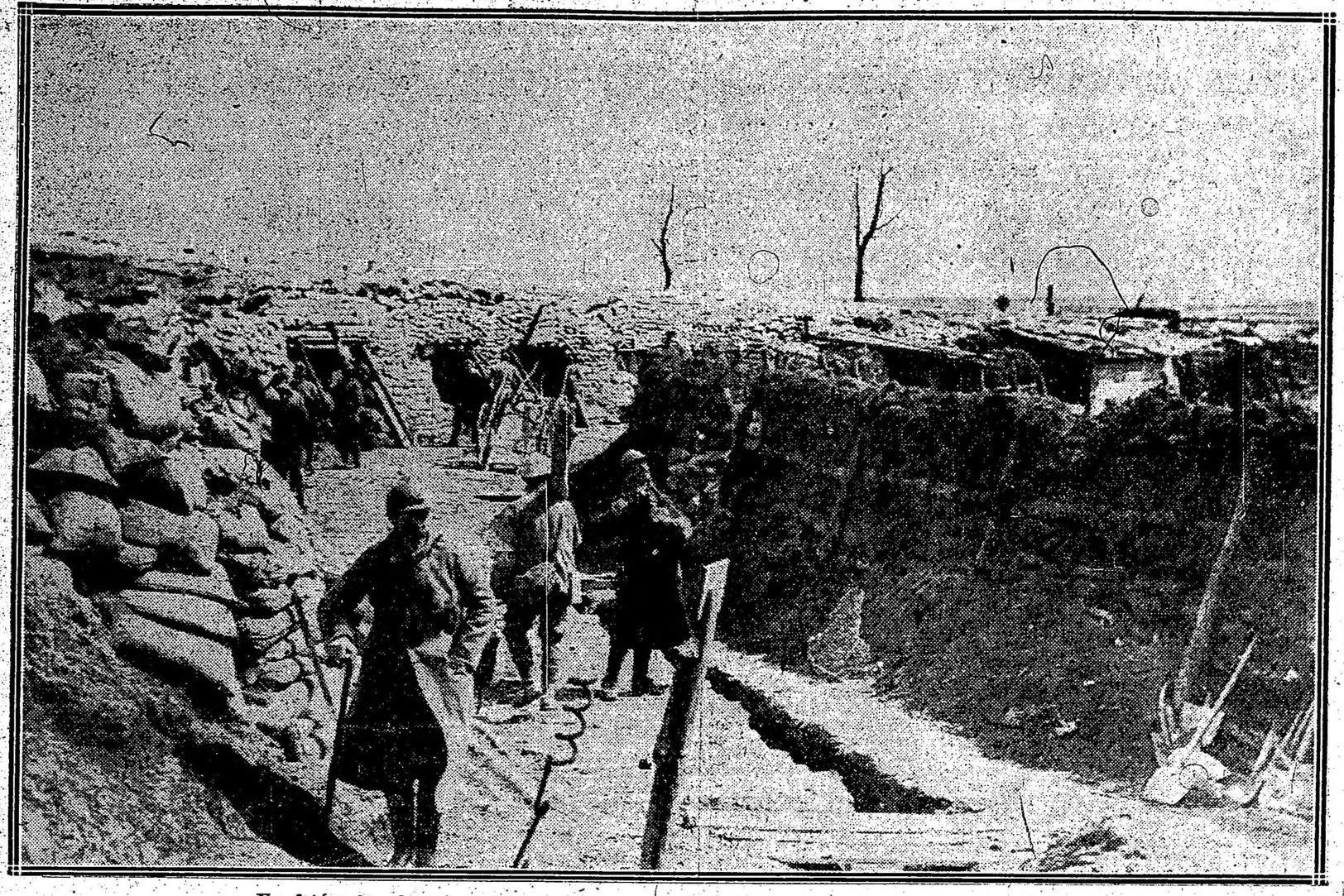

Un fotógrafo oficial tomando instantáneas en una trinchera francesa de segunda línea

Cocinas australianas en un campamento

Persia y los beligerantes

En el siglo pasado la influencia de Francia predominaba en Persia el cuerpo médico y los profesores franceses, disponian allí de la opinión y numerosos estudiantes frecuentaban las facultades de París, Aix, Montell y Burdeos, por no citar otras.

La orientación de la diplomacia después de los acuerdos marroquies cambió completamente toda la cuestión. La misión del gabinete de París no consistía sino en sostener los desideratum rusos e ingleses facilitando la penetración pacífica de las dos naciones rivales y procurando conciliarlas en todos los casos. Alemania emprendió otro juego muy diferente que consistía en explotar las rivalidades anglo-rusas esforzándose por excitar contra Inglaterra y Rusia la desconfianza de Persia. "La actitud arrogancias tendenciosas propagadas habilmente—lo dicho el doctor Combault, antiguo profesor de la escuela de medicina de Teheran—acreditaron pronto la leyenda de la invencibilidad de las fuerzas militares prodigiosas de Alemania.

Sobrevino la revolución persa. Alemania se colocó inmediatamente al lado del partido constitucional, halagó a la opinión pública, fomentó el nacionalismo persa y creó una corriente germanofila sin abandonar naturalmente los pequeños provechos comerciales. Francamente hostil a la Inglaterra aceptó sancionar los derechos adquiridos por Rusia para inspirar mayor número de desconfianza al Reino Unido y empujarlo en el camino de los conflictos.

Tal era la situación internacional en Persia cuando estalló la guerra europea. El gobierno del Sha acababa, gracias al apoyo ruso-inglés de obtener serias ventajas con motivo del incidente de la frontera turco-persa, pero no por esto mostró mayor reconocimiento ni más simpatía. Los Chiitas son los más fatalistas de oriente y esto les evita la fatiga de tomar partido. La prensa indígena subvencionada por los cónsules alemanes bajo pretexto de publicidad comercial, o sin pretexto alguno entonó desde el primer momento elogios desmensurados para Alemania cuya victoria constituiría según ella la felicidad del Iram. Al mismo tiempo se lanzó hacia adelante a Turquía. Desde el mes de Noviembre de 1914, Turquía empezó a violar la neutralidad persa abalanzando a la policía rusa e inglesa al mismo tiempo que el gobierno de la Puerta ejercia una presión vigorosa sobre el gabinete de Teheran, induciéndolo a colocarse al lado de los tres aliados.

Obligados los rusos a intervenir a causa de las atrocidades de Tauris, se encontraron en frente de ellos a los voluntarios y a los gendarmes organizados por los cónsules alemanes. Durante el otoño de 1915, los indicados de la Entente tuvieron que apoderarse de Teherán bajo la protección de las tropas persas. El cónsul de Inglaterra en Chiraz fué asesinado. Los alemanes organizaron en todas partes juntas de defensa nacional insurgiosas declarando que combatirían a los rusos y a los ingleses que se habían propuesto el aplastamiento definitivo de Rusia y de la destrucción de los persas. El Sha sigmió vacilando. Su camarilla al servicio de los ministros de la Triplice reconstituída, le donsejaba la huída ante la aproximidad del ejército ruso. La actitud enérgica de M. de Etter representante del Zar, le obligó a quedarse en Teheran. Los voluntarios persas sufrieron una nueva derrota en el paso de Ahvedj y a pesar de la actitud germanófila de la misión militar sueca, desaprobada después por su gobierno el Sha y sus ministros observaron una actitud correcta, pero imponente. En Marzo de este mismo año Isfahan era ocupado por las fuerzas rusas y poco a poco los alemanes tuvieron que replegarse hacia el Sudoeste.

Ahora parece que los persas han comprendido que la ocupación no es un fin sino un medio para los aliados, y que en cuanto el país se encuentre pacificado con la expulsión de los perturbadores, si los rusos ni los ingleses piensan establecerse para siempre en Persia. En esta ocasión Francia ha prestado un servicio real a sus compañeros de armas haciéndose la intermediaria cerca del gobierno del Sha. Su desinterés sobre el cual no podía existir ninguna duda le ha permitido aconsejar de una manera segura y clara.

Persia,—dice un diario del Iram—tiene sus germanófilos y sus germanófobos, sus rusófilos y sus rusófobos Entre todos Francia es el país más simpático y más amado en Oriente por sus ideas amplias, sus condiciones nobles y su carácter generoso.

Señaleros ingleses en las trincheras de Francia, utilizando una lámpara de luz diurna

Dirigiéndose a la línea de fuego

Bosques de Tierra del Fuego

SU RIQUEZA FORESTAL

Bases de su fomento

En breve va a ser presentada al ministerio de marina una solicitud de varios colonos y comerciantes de Tierra del Fuego pidiendo facilidades para el cabotaje de maderas, entre Ushuaia, capital de dicho territorio, y demás puertos de la república.

La riqueza forestal de los territorios es demasiado conocida; tanto que ha llegado a constituir uno de los tópicos favoritos de la prensa diaria. Sin embargo, como ocurre en otros muchos renglones de la actividad nacional, contrastan en ese respecto las propagandas hechas en el sentido de fomentar su explotación con la escasez de resultados prácticos obtenidos.

De este hecho, fácilmente constatable, tampoco podrían extraerse motivos de grandes inculpaciones porque la lejanía de los territorios, el escaso conocimiento de los mismos por los anteriores gobiernos, las dificultades que presenta el transporte barato y cómodo de los productos, y finalmente, la imposibilidad de organizar en corto plazo una racional base de intercambio, son otros tantos factores que contribuyen a explicar, si no a disculpar enteramente, la mencionada observación.

Las mismas razones pueden aducirse, sin embargo, para demostrar la conveniencia de iniciar una corriente en sentido contrario, procurado ya incorporar definitivamente las riquezas naturales de los territorios al acervo común de la economía nacional.

Volviendo al ejemplo de Tierra del Fuego, cuya abundancia de maderas es notable en extremo, resulta paradógico que hasta hace muy poco en Río Gallegos, Río Deseado, Rawson y otros puertos del sud se siguiera importando madera de Chile, en detrimento directo de los intereses de aquel territorio.

Gracias a las gestiones muy dignas de aplauso del gobernador de Tierra del Fuego, señor Manuel Fernández Valdés y de los comandantes de los transportes "Piedra Buena" y "Vicente López", lográse subsanar aquella irregularidad, estableciendo un servicios de cabotaje regular y barato entre los puertos de referencia. Entre Ushuaia y Río Gallegos el transporte costaba a razón de siete pesos por metro cúbico de leña, incluídos gastos de flete y lanchaje.

No obstante, las nuevas dificultades del tráfico marítimo han vuelto a empeorar la situación, con la consiguiente carestía y dificultad de los fletes, causa a su vez de una disminución considerable en el comercio de maderas que representa la principal fuente de recursos en el territorio citado.

De ahí la solicitud de que hicimos referencia al principio cuya conveniencia de ser acogida en sentido favorable resalta por sí sola.

Ella, por último, debiera representar la primera etapa de una orientación encaminada a incrementar la explotación de las riquezas de todo orden que ofrecen los lejanos territorios nacionales, sin contacto directo hasta el presente con el resto de la república.

Algodón "Carabónica"

Habiéndose consultado al Ministerio de Agricultura sobre la existencia en el país, de semillas y cultivos de algodón "carabónica", la División de Fomento Agrícola ha hecho conocer al interesado lo informado por el Laboratorio de Botánica y por la Oficina de Investigaciones Agrícolas y Estudios Especiales, conforme se transcribe a continuación:

El "carabónica" es una variedad de algodón arhóreo que se cultiva sobre todo en climas tropicales, existiendo plantaciones en Méjico, San Salvador, Njcaragua, Guyanas, etc.

De acuerdo con antecedentes que tengo a la vista crece también con buenos resultados en regiones fuera de los trópicos, soportando perfectamente la sequedad, aunque esta no le convenga ni un clima que sea extremadamente húmedo.

Se asemeja a la variedad similar de algodón peruano. En cuanto a nuestro país, no conoce que se haya introducido o ensayado hasta la fecha, resultando de interés, por esa causa, la siembra, que proyecta efectuar el recurrente y el conocimiento de la zona y suelo donde piensa establecerlo. Se conocen dos variedades principales de algodón. "Carabónica" llamada vulgarmente "seda" y "lana". La primera es de color brillante y lustre fino de toque e índole sedoso, teniendo una robusta fibra fina de cuarenta o cincuenta milímetros de largo. El arbol de la variedad "seda" proyecta sus ramas más verticalmente, extendiendo su crecimiento superior y produciendo gran abundancia de cápsulas, las cuales no son en general tan grandes como las de "lana", sin embargo, su mayor cantidad compensa lo pequeño de su tamaño. Según un informe oficial de la sección de Agricultura de la Guayana Británica, la variedad "seda carabónica", proporcionó por acre—poco menos de media hectárea—1.405 libras de algodón no desmontado, mientras que dadas las mismas condiciones, la lana carabónica rindió solamente 519 libras. Además de la variedad "seda" se cosecha más fácilmente, pues es muy lisa la superficie del casco de la semilla y se desgrana con facilidad excepcional, sin hacer casi ningún daño a la fibra. La variedad "lana carabónica" es de un color un tanto más oscuro que la seda siendo de toque grueso como lana, con una fibra suelta y fina, de 40 a 45 milímetros de largo. El árbol lana crece casi siempre con un tallo derecho, echando más horizontalmente su rama. Las cápsulas alcanzan un tamaño bastante grande. El porcentaje de germinación de las semillas deeste algodón es en general muy bajo. Para impedir la siembra de semilla degenerada, dañadas o secas, convendría dirigirse directamente a su procedencia que parece ser australiana de puro origen. El departamento de agricultura del gobierno holandés en Britonsorg, la renombrada estación de ensayo en Jaba (Indias Holandesas), ha efectuado ensayos de algodón carabónica, con tanto éxito, que el gobierno ha puesto muchos cientos de hectáreas en cultivo con dicho algodón. En Africa del Sud y en la costa occidental del Africa, fueron puestas bajo cultivo, extensas regiones con este algodón durante los años 1909 y 1910, aumentando rápidamente el área. "La Bolsa de Algodón de Bremen", manifiesta lo siguiente acerca del algodón "carabónica": "Se distingue por el largo y fuerza especial de la fibra, pudieron competir con el "Sea Island" si bien la calidad de la fibra no es tan sedosa, el color es muy bueno y el algodón está casi enteramente libre de cualquiera materia extraña".

Realsumiendo y para contestar directamente a lo que solicita el interesado, opino que para conseguir muestras y precios de semillas, podría dirigirse a la casa "Tropical Seed Culture Association, 106 Bunster House", Londres B. C., Inglaterra, o al señor Rafael Alvarez, San Salvador, que la vendía en 1912 a razón de cincuenta centavos plata por cada libra de semilla.

En la escuela "Benjamín Zorrilla"

Fin del curso

La escuela Benjamín Zorrilla, núm. 2 del consejo escolar primero, dirigida por la profesora, señorita Helena Irigoin, dará mañana a las 3 p. m. la fiesta de terminación de cursos con asistencia de todos los alumnos de primero a sexto grado, que pasan de novecientos.

El último día de reunión de los alumnos en esta escuela tiene un carácter excepcional y en extremo simpático. Todos los niños concurren, a excepción de aquellos que están imposibilitados por enfermedad, pues van a recibir un obsequio costeado por la asociación benefactores de la escuela Benjamín Zorrilla, más los padres de familia, que espontáneamente se han adherido a la celebración de un acto de alegría para el mundo infantil.

Después de algunos números de canto y palabras de despedida a los alumnos de sexto grado, que han terminado el ciclo de instrucción primaria, pronunciadas por el presidente del consejo, diputado nacional José Luis Cantilo, comienza el desfile de los alumnos ante un imponente amontonamiento de juguetes, que reciben de sus maestros con íntima satisfacción. A las alumnas de los grados superiores se les entrega un ejemplar de una obra selecta, que algunos padres de familia eligen con cuidado, para fomentar la buena lectura.

Esta fiesta constituye, también, un atractivo para los padres de familia que concurren a la escuela y visitan detenidamente la exposición de trabajos escolares, preparada en dos amplias salas del establecimiento. Aparte de los cuadernos de las alumnas, dibujos, mapas y cuadros relativos a la enseñanza de las asignaturas del programa, se exhiben en gran número, los trabajos manuales ejecutados por las niñas durante el curso. Hay allí labores de mano, trabajos en paja, alambre, piolín, madera, metales, siendo dignas de citarse las obras de repujado y pirograbado, por la novedad en la enseñanza y la ejecucción esmerada. Se cultivan en esta escuela, con el mejor de los éxitos, las aptitudes manuales.

La numerosa y selecta concurrencia que en las clases públicas y en la fiesta terminal visita la escuela, ha felicitado a la directora, señorita Irigoin, y al personal docente por la obra realizada durante el curso, digna de estímulo, si se aprecia en su valer el empeño decidido para llegar a tales resultados.

Comuna de Pehuajó

COSAS DEL REGIMEN

El vecindario de Pehuajó, pueblo que está lejos de constituir una excepción entre los restantes de la provincia de Buenos Aires, se encuentra actualmente alarmado por un proyecto que abrigan las autoridades municipales que le rigen.

Y la alarma no puede revestir más fundamento.

No contentas aquellas autoridades con haber operado la transmutación de las rentas del municipio en públicas deudas comunales, piensan ahora enajenar la usina de luz eléctrica que provee de alumbrado al pueblo.

Con esta venta, a bajo precio, se proponen sin duda corroborar su propósito de no dejar en pie ningún recurso de los que integran la propiedad y la riqueza de aquel municipio.

Como el caso no es único, sino calcado por el patrón de muchos anteriores, ya registrados en estas columnas, hay motivos para creer que las justas quejas y protestas del vecindario de Pehuajó seguirán el mismo camino que el de sus compañeros en infortunio administrativo.

Unión Cívica Radical

CIRCUNSCRIPCION 6.ª

San Carlos Sud

Mañana martes 28, de 8 a 11 p. m., tendrá lugar la elección de convencional por esta circunscripción, puesto que está vacante actualmente; por lo tanto invítase a todos los afiliados que firmaron antes del 28 de mayo próximo a concurrir a la asamblea que se celebrará con tal motivo.

CIRCUNSCRIPCION 11.ª

Balvanera Norte

La C. D. de este comité está citada a la reunión que tendrá lugar mañana, a las 8.30 p. m., en su local Larrea 258.

BUENOS AIRES

Reunión radical

CAMPANA, noviembre 27. — El sábado reuniose el comité de la juventud radical que preside el joven Alfredo Viola a objeto de tomar diversas medidas relacionadas con la marcha del comité.

Las tierras de San Isidro

Abonos químicos

Un agricultor de San Isidro ha consultado al ministerio de agricultura, sobre los abonos químicos que deberá emplear para mejorar un terreno que posée en ese partido, a lo cual la división de fomento agrícola ha contestado en los términos siguientes: Los datos que corresponden a la naturaleza química del suelo sobre el cual se pide el comentario agronómico dan a entender de que se trata de un suelo bien provisto de materiales nutritivos como lo hace constar el jefe del laboratorio de química. El único elemento que está en proporción inferior a la que corresponde a un suelo rico en el calcáreo, mientras la proporción de fósforo corresponde a un suelo medianamente rico. Por consiguiente los abonos que había que introducir para aumentar el poder nutritivo de dicho suelo serían los calcáreos y un poco de fosfóricos.

Entre los calcáreos se puede emplear la cal apagada con muy poca agua de manera que en lugar de formarse pasta o lechado de cal, se transforme en un polvo fácilmente desparramable. La proporción a emplear para esta tierra es de cuatro toneladas por hectárea, debiéndose repetir la encaladura cada tres años; en esa proporción se puede también emplear la ceniza de los huesos que además provee de fósforo; la proporción de ceniza de huesos sería de 1000 kilogramos por hectárea. Estas materias se exparcirán un mes antes de la siembra.

La justicia en La Rioja

UN JUICIO CURIOSO

Fallo de la Corte Suprema revocado

En la provincia de La Rioja se sigue desde hace cuatro años un proceso judicial que tanto por las graves incidencias que le rodean, como por mediar en él entidades y personajes de alto relieve, merece ser expuesto con alguna detención, al menos para que sirva de ejemplo sobre la manera de administrar justicia en algunas provincias argentinas.

Los hechos, muy sintéticamente expueestos, son como siguen:

El ciudadano de aquella provincia, señor C. M. Quiroga, demandó hace cuatro años al sujeto turco Elías Buslemian, por calumnias. Entendió en el juicio el doctor César Robín, juez del crimen, que desde el primer momento inclinó la balanza de la justicia en sentido opuesto al del demandante. El fallo, no obstante, recayó en favor del señor Quiroga, subscripto por los camaristas doctores Juan S. Carreño, Felipe Luna y Florentino de la Colina, hoy gobernador de la provincia mencionada.

Ante ese fallo, los abogados y defensores del turco apelaron a la Corte Suprema de Justicia, con la esperanza de verle rectificado. El intento fué defraudado, pués el primer tribunal de la nación falló "en última instancia" confirmando la resolución apelada.

El proceso, pues, parecía definitivamente terminado. No lo entendió así el juez Robin, que dió lugar a nuevas incidencias y apelaciones, dando lugar a otro fallo de la Cámara, el 24 de agosto pasado, en el cual se ordenaba a ese funcionario "entender en el juicio hasta su terminación, tomando los autos en el estado en que se encuentran".

Esta orden no influyó grandemente en el ánimo del doctor Robín, que volvió el juicio por su exclusiva cuenta al estado en que se hallaba a los comienzos y dió por anulada la actuación de cuatro años, inclusive el fallo de la Corte Suprema.

El interesado pretende efectuar una reclamación y se le impone una multa de veinte pesos.

Se apela nuevamente a la cámara provincial y — cosa increible — en vez de confirmar su fallo anterior, resuelve revocarlo, anular todas las sentencias anteriores y justificar el temperamento adoptado por el juez Robín.

Después de esta sencilla narración, de hecho parece inoportuno insistir sobre la monstruosidad que significa el que un tribunal de justicia provincial, a instancias de un juez ordinario, pueda anular el fallo emitido por la Corte Suprema de Justicia, y emitido "en última instancia", como consta en el proceso respectivo.

Resta añadir que el juicio todavía sigue su curso, autorizando a creer las irregularidades anteriores que no terminará mientras los encargados de administrar justicia en La Rioja no adquieran una conciencia más estricta de la función social que desempeñan.

Correos y Telégrafos

COMUNICACIONES TELEGRAFICAS

Las líneas internas y conexiones internacionales del telégrafo de la nación funcionan con regularidad.

Altura de los ríos en metros

Paraná: en la Barra, 0.70; en Santo Tomé, 1.25; en Alvear, 0.70; en La Cruz, 1.05; en Yapeyú, 0.93; en Libres, 0.86; en Monte Caseros, 0.50; en Concordia, 0.80.

Uruguay: en Uruguay, 0.68; en Gualeguaychú, 0.74; en Colón, 0.68.

Limay: en Paso Limay, 3.36; subió 6 centímetros en Bariloche, 2.47, subió 1 centímetro.

Negro: en Choele Choel, 2.75, bajó 6 centímetros.

Neuquén: en Neuquén, 2.26, subió 16 centímetros; en Paso de los Indios, 2.30, bajó 19 centímetros.

Exportación de carnes

El frigorífico Las Palmas ha cargado de Campana en el vapor "Demerara" con destino a Liverpool 5846 cuartos vacunos enfriados.

El maíz amargo

Con motivo de una consulta hecha a la Bolsa de Cereales de Rosario por la Dirección de Agricultura de Paraná con respecto a las causas que pudieran dificultar la cotización del "maíz amargo" en plaza, esta institución hizo un investigación entre varias personas entendidas tocando entre ellas al agrónomo regional señor Devoto, al director de la escuela de agricultura de Casilda don Silvio Spangemberg y el señor Constancio Larguía que es productor y negociante de maíces de Santa Fe.

Como la contestación de este último señor completamente desfavorable para el cereal que nos ocupa ha sido dada a luz en los diferentes órganos de publicidad la Dirección de Agricultura nos pide que a nuestra vez publiquemos las presentes líneas de rectificación. Por tratarse de una cuestión de vital interés para la agricultura entrerriana así lo hacemos:

1o. Que es preferible dejar sin cultivar la tierra a cultivar este maíz.

2o. Que la langosta lo come como a cualquier maíz.

3o. Las condiciones culturales y económico industriales de este cereal son completamente negativos.

4o. Crecimiento lento; dura diez meses y más hasta la sazón del grano.

5o. Esquilma atrozmente el terreno.

6o. Su rendimiento es tan exiguo que no compensa los gastos.

7o. Que él cultiva otros maíces para negocio y no maíz amargo que a los que le piden ese grano les hace conocer sus inconvenientes para no engañarlos.

8o. Que debiera cultivarse en el Chaco donde la tierra abunda como la langosta y nó en Entre Ríos donde debe buscarse la solución del cultivo del maíz sembrando variedades seleccionadas.

Tales las opiniones del señor Larguía que las basa dice en su experiencia personal.

Ahora bien; el director de agricultura de Entre Ríos que es ingeniero agrónomo y que también tiene experiencia personal basada en conocimientos científicos, dice lo siguiente:

1o. El "maíz amargo" seleccionado y mejorado será la solución del problema maicero para Entre Ríos.

2o. Es un producto de venta corriente en los mercados europeos donde se le prefiere a otros por su riqueza. Se le llama "maíz amargo del Danubio" porque ese es su origen.

3o. Personas de ésta que merecen entera fe, aseguran que no lo come la langosta como he tenido ocasión de constatario varias veces en ésta provincia. Este testimonio vale tanto como el del señor Larguía.

4o. Las faces de vegetación no demoran en Entre Ríos un año como deja entever sino siete meses. Sembrado en Septiembre se recogería en Marzo o Abril quedando suficiente tiempo para las labores de invierno para trigo o lino.

5o. Es incierto que esquilma atrozmente el terreno porque dos análisis hechos uno antes y otro después de la siembra de este maíz han acusado las mismas cifras o porcentages. En esta provincia las tierras a este respecto no se esquilmarán tal vez hasta pasados algunos siglos.

6o. Los rendimientos en la provincia llegan siempre y a veces pasan de 4.000 kilos por hectárea. Ningún otro maíz produce tanto; ni los seleccionados más óptimos. En Santa Fe puede ser que sea el rendimiento exiguo.

7o. El cultivo de los maices seleccionados, que cuando ataca la langosta se pierden totalmente, no puede aconsejarse a todos los agricultores entrerrianos pues en su inmensa mayoría no tienen recursos ni para comprar la semilla y menos para alquilar barrera a fin de defenderlo de esos ataques.

El "amargo" en cambio si se comen las flores machos evitando la fecundación de las espigas deja una enorme cantidad de forrage excelente para ensilar constituyendo un alimento riquísimo para el ganado cuyo precio resulta a 90 centavos los mil kilos.

8o. El análisis químico demuestra que el maíz amargo ni es húmedo ni es nocivo siendo al contrario más rico en sustancias nutritivas como lo prueba el análisis de nuestra oficina química dirigida por el señor Boedo y Carísimo.

		Cuarentón	Amargo
Agua	por o|o	10.88	11.33
Cenizas	" "	3.36	2.29
Azoe total	" "	1.88	1.99
Proteina bruta	" "	6.92	10.29
Materias grasas	" "	9.33	5.03
Celulosa bruta	" "	3.18	1.96
Materias amilácea	" "	63.00	62.00

La proteina es la esencia alimenticia lo que da valor a un alimento. El amargo tiene casi una tercera parte más de esas sustancias y por consiguiente e nun kilo de ese maíz hay tanto alimento com oen 1.300 gramos del otro que es también uno de los maices cuarentones más ricos de Entre Ríos.

La humedad 11.33 no llega a 14 o|o que es el porcentaje que se exige para que no fermente en los embarques.

Nos hallamos pues frente a un grano excelente y recomendable como se probará en el folleto que se está imprimiendo y se repartirá gratuitamente a quien lo pida. En él se dan instrucciones para obviar todos los inconvenientes que se puedan presentar en su cultivo.

Es sumamente duro y hay que macerarlo antes 24 horas en agua fría para que lo digieran los animales que casi no lo pueden partir si se les da entero.

Con respecto a la creencia de que sea venenoso está lo informado por el ingeniero agrónomo Alejandro Botto de la Facultad de La Plata, especialista en estas cuestiones que afirma que hasta la fecha no ha encontrado sustancia tóxica alguna en dicho maíz.

El ingeniero agrónomo regional de Santa Fe, don Francisco Devoto, opina: "Trátase de un maíz que representa muchas ventajas para el agricultor y que no ha sido mejorado por selección y merece serlo, en cuyo caso no habría ningún inconveniente en ser cotizado a tan buenos o mejores precios que otros tipos".

El director de la escuela de agricultura de Casilda, señor Silvio Spangemberg dice: "Siempre ha habido demanda de maíz amargo para semilla y no tengo conocimiento haya sido rechazado para la exportación".

"Sería una tarea útil e interesante propender al cultivo y difusion de semilla pura fijando por medio de un prospecto sencillo los caracteres de la planta, espiga y grano."

La Bolsa de Cereales de Buenos Aires dice que no habrá inconvenientes en su cotización siendo "sano, seco y limpio" tal como se exige para los demás maices. La de Rosario no abre opinión definitiva pero dice que no hay interés en plaza por ese cereal.

Tales son las conclusiones y tales las opiniones del citado técnico que desde hace cinco meses realiza una investigación entre los cultivadores y peritos científicos al respecto.

ASISTENCIA PUBLICA

Provisión de artículos

La provisión de los comestibles, útiles de distinto género e instrumentos de los hospitales, constituye un problema asaz complicado por más de un concepto.

La inversión de fondos por parte de la Asistencia Pública no puede realizarse sin la anuencia del intendente, que es el jefe del gobierno municipal; de acuerdo con ello es que todo pedido hecho por las distintas ramas de esta repartición pasa a la intendencia para su despacho, y allí vagan las notas por innumerables oficinas, en las que cada una debe colocar su visto bueno y su sello o firma como que ha pasado.

La contaduría de la intendencia está afectada en lo que se refiere a licitaciones y contratos por valor de más de un mil pesos: cuando el monto de la licitación no llega a esa cifra, es la tesorería de la Asistencia Pública la encargada de esa función.

La contaduría, aún animada de la mejor voluntad, tiene que interpretar el artículo 21, Cap. II, Secc. II, Tít. I del Digesto Municipal, aceptando las propuestas menos oherosas, sin tener en cuenta que en muchos casos esos ofrecimientos favorables lo son únicamente en apariencia.

Hay que tomar en cuenta que debe tener competencia técnica quien adjudica y valora una licitación de ese carácter, para fijar la ventaja o desventaja de los productos o materiales licitados.

Fuera de este concepto, en lo que respecta la provisión de carne y de la leche, una cosa es el compromiso que se crea en la licitación, y otra al efectuar diariamente la entrega del artículo en detalles relacionados con la calidad, el peso y otras minucias que hacen ver la diferencia del compromiso y de la realidad, muy a pesar de las justas protestas de los administradores encargados de recibir esa provisión. Una parte principal de este defecto administrativo estriba en la demora del pago.

Existe una partida especial destinada a gastos menores de la administración sanitaria y asistencia pública que la intendencia imputa a la partida de presupuesto titulada "gastos generales de la administración sanitaria".

Además, cada hospital dispone de una suma para la provisión de ciertos artículos como verduras que varía según la capacidad del mismo.

Es indudable que el manejo general de los fondos debiera estar a cargo directamente de la dirección de la Asistencia Pública, simplificándose de tal manera el expediente, el que podría asesorarse con los directores y administradores de la repartición, que conocen las necesidades y defectos de la institución, controlándolo en forma rápida y eficaz.

Leopoldo Bard.

KALISAY: Aperitivo vino quinado. Pídase en todas partes - - -

Las corrientes suboceánicas

Su influencia en los climas

"Cuando se quiera determinar la índole del clima que prevalece en una región americana cualquiera—dice una conocida revista norteamericana — es menéster basar toda deducción de acuerdo con la latitud del punto, con respecto al clima de otro equidistante, en Méjico, Estados Unidos o el Canadá, cuya naturaleza nos sea familiar".

Si dicha hipótesis resultase invariablemente exacta, nos bastaría tomar un mapa cualquiera de nuestro inmenso continente y plegarlo en dos mitades iguales, sobre la misma línea del Ecuador. Hallaríamos de esta suerte que Bahía Blanca, situada en la costa este del Atlántico, posee un clima comparable con el que reina en la ciudad y condado de Baltimore (Maryland).

En ciertos y determinados casos el procedimiento aludido resultaría acertado, pero, por lo general incurriríamos en graves errores, imputables a la acción climática que ejercen las cálidas y numerosas corrientes suboceánicas, con respecto a la latitud. Es obvio, pues, que en los casos precitados las latitudes no hacen el clima de región alguna, especialmente en América.

De acuerdo con su posición geográfica, en el mapa plegado, la República Argentina vendría a tener un clima similar al de toda la región comprendida entre la ciudad de Méjico y la costa sud de la bahía Hudson, en el Canadá. Pero, en realidad, no existe tal similitud climática. El clima de nuestro país está sujeto a cambio o variaciones tan frecuentes como notables. Las corrientes suboceánicas ejercen bastante influencia en él; tienden a mantenerlo más o menos estable, de acuerdo con la estación del año. Un parangón con el clima reinante en las regiones de la costa este de Estados Unidos, entre la península de Florida y el estado de Maine, sería más acertado. Nuestra colosal cordillera de los Andes, tiene, también, una indirecta intervención en estas variaciones térmicas. La acción climática de las corrientes suboceánicas es de capital importancia. Tomemos el caso de las islas británicas, por ejemplo; su capital, Londres, está situada, geográficamente, más al norte que cualquier centro de población en el territorio norteamericano, con la exclusión de Alaska, naturalmente; sin embargo, si fuese posible desviar el curso natural de esas corrientes, el clima de Inglaterra, Irlanda y Escocia, sufriría una alteración tal, que haría insoportable la baja temperatura, si los vigorosos y templados hijos de Albión no recurriesen a prendas de ropa excesivamente abrigadas. Los famosos "kilts" (polleritas) de los escoceses se alargarían un tanto, perjudicando la estética del conjunto.

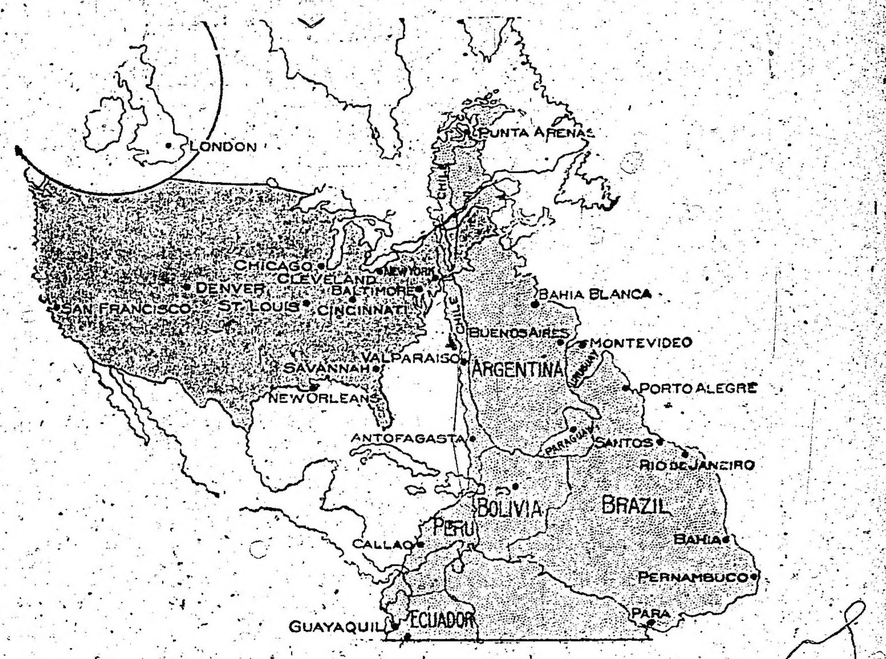

Mapa del continente americano, que plegado sobre la línea ecuatoriana, determina la relación de los climas según sean las latitudes.

BIBLIOGRAFÍA

LA DEFENSA NACIONAL

El general de brigada, señor Eduardo Munilla, ha publicado un libro titulado "La defensa nacional", cuyo objeto e índole se adivinan claramente por su simple epígrafe.

Sin embargo, es justo consignar que el autor ha tenido el tacto excelente de no dar a su libro el carácter que parecía una consecuencia lógica de las presentes circunstancias.

La guerra actual, en efecto, ha motivado en todos los países, una efervescencia militarista que en ningún modo, conviene propiciar. En todos los países, en el nuestro principalmente, hay problemas de fondo mucho más transcendental que el del ejército y la armada.

Precisamente, una de las más grandes lecciones de la hecatombe presente, ha sido la de demostrar que un ejército puede improvisarse; que pueblos democráticos, civiles, antimilitaristas pueden hacer frente, llegado el momento supremo a otros pueblos de férrea diciplina y de medio siglo de creciente organización bélica. Esto es un hecho incuestionable.

Consecuente con esa enseñanza, el general Munilla no ha tratado en su libro de formular un alegato más o menos elocuente en favor de la expansión militarista, sino de delimitar y circunscribir los rumbos porque debe encaminarse el ejército dentro del organismo nacional, dándole toda la solidez requerida dentro de bases racionales.

Sus capítulos versan, sobre el servicio obligatorio, el tiro en los colegios, el ejército permanente, la instrucción del conscripto, la educación en el cuartel, la escuela del comando, la cuestión económica, administrativa y sanidad, y otros análogos.

En todos ellos se hacen observaciones sumamente atinadas sobre la materia tratada proponiéndose las reformas que conviene instaurar para el delanto del ejército, sin exageraciones ni olvido del criterio primordial que antes enunciamos.

Su prosa, por último, es de fácil lectura; en un estilo llano que ayuda mucho a la exacta comprensión del volumen.

ENSAYOS LITERARIOS, JURIDICOS E HISTORICOS

En el palenque literario argentino, no es nuevo el nombre del doctor Horacio H. Dobranich. El mismo libro que tenemos a la vista, colección de ensayos jurídicos, históricos y literarios, demuestra ya bien a las claras, una pluma experta y acostumbrada a comunicar sus impresiones.

Entre los ensayos literarios, la parte mejor del libro sobresale uno, sobre "El epígrama", donde el autor pone de relieve una erudición en literatura castellana poco común en escritores sudamericanos. Otro, sobre Becquer, poeta dilectísimo de las nuevas generaciones literarias, acaso peque de una falta de originalidad, patente sobre todo en su párrafo final que dice así: "¡Becquer, era la Poesía y la Ciencia, jamás podrá levantarla de su lecho de agonía!". Estas observaciones, tan de moda en el pasado siglo, hablan poco en favor de un espíritu novecentista.

Son además de un valor plebeyo. La poesía y la ciencia nunca estuvieron reñida, que nosotros sepamos. Ya es sugerente que en un congreso de sabios, el célebre físico William Thomson llámara "a great mathematical poeme" (un gran poema matemático) al tratado de Fournier sobre la distribución del calor en un sistema aislado... Entre la ciencia y la poesía hay pues, secretas y siempre cordiales relaciones.

En los ensayos jurídicos merece mencionarse el que lleva por título "El Derecho". El autor tiene elogios, un poco excesivos, para la escuela positiva italiana, de vida tan efímera. Dice al terminar, que Lombroso, Ferri y Garófalo abolieron la noción de libre albedrío, fundamento de la nueva escuela. Tal afirmación carece de realidad histórica. La generación del libre albedrío forma parte esencial de los sistemas filosóficos de Descartes ("Principes", lib. II), de Spinoza ("Etic", parte IV), de Kant (Crítica de la razón pura, capítulo de las categorías) y de muchos otros pensadores no menos respetables que los citados. Sin contar, en fin, qeu tal negación "ha sido uno de los más tiránicos ejemplos que se recuerdan en la historia del pensamiento". (Eug. de Ors, Epistemología, V). Pudiéramos seguir amontonando citas si mereciese la pena insistir sobre lo que constituyó un tópico vulgar de todo el mundo que hoy piensa sobre tales cuestiones.

El libro del señor Dobranich salvo esos ligeros defectillos causados por el apresuramiento o por la deficiente información, es, con todo, un volumen de instructiva lectura.

LAS TRIBULACIONES DE UN AVARO

Así se titula una novela de que es autor el señor Antonio Palacios Hernández; novela con algunos lances entretenidos y su infaltable moraleja, que es todo lo que puede pedirse al libro de tal índole.

Lástima grande que un cálido deseo de renovación intelectual, una tendencia loabilísima hacia nuevas formas de pensar y de sentir, una variación en el ángulo sobre que contemplamos las cosas, una descentralización, por así decirlo, en el campo de la sensibilidad vayan ya tornando imposible la vida y el éxito de una novela como ésta de "Las tribulaciones de un avara".

Ahora que ha llovido
no olvide usted el ensilaje

¿CONOCE SU IMPORTANCIA EN LOS TAMBOS?

Un forraje bueno y seguro para invierno y verano

SU INFLUENCIA EN LA PRODUCCION DE CARNE

Informes norteamericanos interesantes

El valor de un silo en un tambo. — Por el profesor H. H. Kildee, de Iowa.

El valor del ensilaje fué realizado por los tamberos porque en ninguna parte es tan necesario un silo como en las granjas y lecherías. Ninguna granja y lechería tiene una instalación completa si no tiene a lo menos un silo para el alimento de invierno, y otro de menor diámetro para el verano.

Las características de un buen ensilaje de maíz lo hacen preeminentemente un alimento para ganado lechero. Es sabroso, suculento, abultado, beneficioso a la digestión y económico.

Estas son las características principales de la ración considerada como esencial para conseguir el rendimiento mayor y más económico de leche. Efectivamente los tamberos en la zona del maíz se han convencido de que para asegurar el mayor provecho posible de las vacas lecheras hay que alimentarlas con ensilaje. En las regiones en las que no se puede cultivar el maíz con éxito para el ensilaje los tamberos tienen silos para almacenar otras cosechas.

Los experimentos hechos en los diversos establecimientos de ensayos demuestran ineludiblemente que el ensilaje es muy superior al maíz del campo para producir la leche. Las vacas alimentadas de ensilaje produjeron de 11 a 13 o|o más de leche que las alimentadas de forraje seco tomado de igual área.

Los efectos del ensilaje en la leche. — Contrariamente a la opinión que préviamente prevalecía, la leche de vacas alimentadas de ensilaje no es inferior en gusto ni en olor a la leche de las alimentadas de forraje seco. Las compañías de leche condensada que anteriormente no favorecían la leche de vacas alimentadas con ensilaje, hoy en día aconsejan a sus clientes que instalen silos.

Empero hay que cuidar que el olor del ensilaje no contamine la leche recién ordeñada, la que absorbe rápidamente los olores. Es mejor alimentar con ensilaje a las vacas después de ordeñadas y darles sólo la cantidad que sea necesaria. La idea todavía tenida por algunos en el ensilaje destruye los dientes y los órganos de digestión de la vaca, produciendo enfermedades tales como la tuberculosis, es errónea.

El ensilaje en la ración de invierno. —La razón principal por qué una vaca lechera aumenta su producción de leche al estar suelta, en el campo, en la primavera, es que come un alimento suculento. De manera que si deseamos asegurar una producción grande y persistente de leche durante el invierno, tenemos que sustituir algún alimento suculento en vez de pasto verde del verano. Los dos alimentos suculentos usuales para el invierno son el ensilaje de maíz y los nabos. El trabajo experimental ha probado que el ensilaje rinde más por hectárea, cuesta menos y da resultados iguales a los pesos similares de forraje seco.

Una de las razones principales por que tantas de nuestras vacas son poco provechosas es que les falta persistencia o no mantienen su rendimiento de leche por un período largo. Concediendo que esto en su mayor parte pueda atribuirse a características hereditarias, sin embargo si todas las vacas fuesen alimentadas debidamente con ensilaje de maíz y otras sustancias convenientes habría mucho menos trabajo en tratar de mantener la producción normal de leche. El ensilaje y el pasto de trébol o alfalfa deberían formar la base de las raciones para las vacas lecheras en el invierno. Una buena ración sería: 13-20 kilos de buen silaje de maíz.

Toda la alfalfa que deseen las vacas. Tres kilos de grano por cada 45 gramos de grasa de manteca o 45 gramos de grano por cada 1-2 kilos de leche producida, dependiendo esto de la cantidad y riqueza de la leche.

El alimento durante el verano. — Hacia fines del verano el pasto está generalmente corto debido al calor y falta de lluvia. Si se desea mantener la producción de leche en este período crítico, tenemos que proveer un alimento adicional. Hay varias cosechas que suplirían el alimento necesario en forma aceptable, pero la mayor parte requiere, para ser llevadas a los animales, más labor de lo que puede disponer el tambero en este período ocupadísimo del año. Por lo tanto un silo de poco diámetro, llenado para uso en el verano, es la solución más satisfactoria y económica de este problema. El valor del ensilaje en esta estación no consiste sólo en el aumento temporario de la producción de leche sino que sabemos que si una vaca disminuye su producción, es prácticamente imposible estimularla a producir lo normal durante lo que queda de su período de lactación.

El alimento durante el verano. — lechera. — El ensilaje ocupa un puesto muy importante en la ración económica y eficiente para los terneros de raza lechera al desarrollarse. Tiene un efecto muy benéfico en el sistema porque mantiene a los órganos de digestión en las mejores condiciones y ayuda a desarrollar una gran capacidad digestiva. El conseguir este efecto es ayudado materialmente por alfalfa o pasto de trébol. Al dar estos alimentos no es necesario dar mucho grano a los animales después del fin del primer año.

El ensilaje para toros. — Los tamberos son prácticamente unánimes en opinar que no le conviene al toro de cabaña recibir una ración demasiado liberal de ensilaje, porque se pone muy pesado, apático y moroso en la monta. Una gran cantidad de ensilaje dilata indebidamente el estómago y no provee los ingredientes necesarios para mantener al animal en vigor y actividad para el servicio.

Lo provechoso del ensilaje en la producción de carne, por Herbert W. Mumford, profesor de cría de animales de la Universidad de Illinois.

Las razones principales por que es provechoso el ensilaje en la producción de carne son:

1.o Es el forraje más barato que se puede obtener en donde se cultiva el maíz.

2.o La adición de un alimento suculento a la ración de engorde se ha hallado deseable siempre que el costo no sea prohibitivo.

3.o Es un método práctico para almacenar y usar la planta entera o cosechada.

4.o El silo provee un sistema de almacenar toda la cosecha del maíz con el desperdicio mínimo y en una forma conveniente para servir de alimento durante el invierno.

5.o Es el modo más práctico para suplementar los pastos inadecuados o secados en el verano.

6.o Su uso es práctico en los sistemas intensivos de producción de carne.

Normalmente el ganado requiere bastante forraje. Cuando el pasto de trébol valía alrededor de $ oro 5 la tonelada, el problema de un forraje conveniente en la ración para el engorde del ganado quedaba fácilmente resuelto. Pero cuando el trébol y otras leguminosas, tales como alfalfa, subieron hasta $ oro 15 y más por tonelada, el problema de obtener el forraje usual llegó a ser uno de los más serios. En ensilaje ha resuelto este problema difícil. En las regiones en las que se cultiva con éxito el maíz el ensilaje es disponible para alimentar el ganado a un costo de 2 a 4 $ oro por tonelada. Ha sido ampliamente probado que no hay otro alimento más económico en la ración para el ganado gordo que el ensilaje de maíz. Es cierto que los mejores resultados se obtienen usando, en adición al ensilaje, una cantidad limitada de forraje seco. Esto puede ser paja, troncos de maíz, pasto mezclado, trébol o alfalfa, pero no hay necesidad de trébol o alfalfa si el ensilaje se suplementa debidamente con un concentrado nitrogenoso como semilla de algodón molida o torta de linaza.

Otro punto importante en el uso de ensilaje de maíz es el hecho de que el área cultivada con maíz puede ser extendida considerablemente siempre que haya un silo disponible para almacenar la cosecha algo verde o no completamente madura, la que pudiera ser atacada por una helada temprana. Mientras por supuesto este maíz algo inmaduro no de la mejor clase de ensilaje, queda patente que el desperdicio para el cultivador sería materialmente menor que en el caso de ser tratado el maíz de otro modo. El pasto verde fué considerado como el factor más importante de la producción de carne. Tengo la firme convicción de que en las regiones dedicadas al cultivo del maíz, el ensilaje llegará a ser considerado aún muy superior al pasto verde como factor económico en la producción de carne. Una hectárea de maíz en la forma de ensilaje contribuirá, sin duda, mucho más para la producción de carne que una hectárea de maíz en cualquier otra forma.

En la Gran Bretaña, Canadá y los Estados Centrales de Norte América hace mucho tiempo se sabe que los nabos u otro alimento suculento han probado ser de ventaja decidida en la ración del engorde. Con terrenos de alto valor y el aumento del costo del labor, y más especialmente en las regiones que por su fertilidad y clima, favorecen el cultivo provechoso del maíz, el ensilaje ha resultado ser mucho más barato que los nabos como alimento suculento. Efectivamente en dichas regiones es el único alimento suculento que puede ser usado económicamente en la producción de carne.

Nadie puede viajar por la zona del maíz y notar las millares de hectáreas de troncos de maíz parcialmente perdidos sin quedar impresionado con la magnitud de las posibilidades perdidas para la producción de carne. Y si el silo no asegura el almacenaje de la cosecha de maíz en su totalidad completa, es tan reducido el desperdicio que resulta ser un factor insignificante.

Aumenta mucho la demanda por el ensilaje de maíz como suplemento de pasto verde corto, y en algunos casos, lo emplean como sustituto del pasto verde para alimentar el ganado en el verano. Este sistema de alimentar con ensilaje durante el verano se hará muy general dentro de poco. Ya se ha probado de que con el ensilaje y una pequeña cantidad de grano y pasto seco en lugar de pasto verde, es posible llevar a campos muy limitados los animales durante el verano, sin aparentemente mayor costo. Los novillos, también, en el último período de engorde han sido alimentados con el ensilaje, en lugar del pasto verde en el verano, con resultados satisfactorios.

De una hectárea en la zona del maíz se produce más forraje por medio del silo que de cualquier otra cosecha. Los animales pueden ser mantenidos durante el invierno con ensilaje, paja y un poco de semilla molida de algodón o lino por menor costo que cualquier otra ración. Para los terneros, etc., ningún forraje seco puede compararse favorablemente con el ensilaje de maíz. Se ha dicho que 30.000.000 de hectáreas de nuestra zona de maíz se utilizan para la producción de maíz como alimento de nuestro ganado. El cosechar y descascarar este maíz no sólo representa una de las faenas manuales más arduas sino que es uno de los renglones más costosos. Recientemente se publicó en el "Orange Judd Farmer", el siguiente censo de silos construidos en los estados centrales del Oeste, hasta el 1.o de enero de 1914:

Wisconsin	41.435	8.236	101
Illinois	17.340	5.202	101
Iowa	16.236	3.267	115
Indiana	11.500	2.760	105
Michigán	10.812	1.088	93
Ohio	10.560	3.432	51
Missouri	6.726	2.779	110
Kansas	6.510	1.680	123
Nebraska	3.240	900	132
Minnesota	2.414	516	113
Oklahoma	1.360	460	160
South Dakota	1.300	455	120
North Dakota	770	255	190
	130.303	30.925	

Se observará que casi una cuarta parte del número total de silos que hoy funcionan fueron construídos en 1913 y con toda probabilidad a lo menos la mitad dentro de los últimos dos años.

Naturalmente, la mayoría se hallan todavía en las regiones dedicadas a la lechería, siendo las principales Wisconsin, Illinois y Iowa, pero los estados que se ocupan en el engorde de ganado son los que ahora muestran el mayor porcentaje de aumento anual. Indiana, Illinois, Missouri, Kansas y Oklahoma son distritos productores de carne y en éstos dos años se ha desarrollado rápidamente la construcción de silos.

El empleo del silo en la producción de carne ha traído consigo un aumento en el tamaño usual del mismo. El tamaño depende de varios factores, el principal siendo el consumo diario de ensilaje. Como la superficie tiene que ser sacada prontamente y con uniformidad en toda su extensión, y como la cantidad requerida para una lechería es menor que para un establecimiento de engorde, no es extraño que la demanda por ensilaje haya hecho necesaria la construcción de gran capacidad.

ESTADO DEL TIEMPO

Han caído lluvias ligeras a moderadas y casi generales en Buenos Aires, Entre Ríos, Santa Fe, Córdoba y Pampa Central. Está mañana el tiempo continúa nublado e inestable en las regiones del este. En las demás regiones está bueno y seminublado.

En el extremo oeste soplan vientos de rumbo norte; en las demás partes principalmente del sud o sudoeste.

La temperatura ha bajado en puntos aislados y en el litoral, en Buenos Aires y en las regiones del centro y oeste.

La presión atmosférica continúa baja en todas las regiones, pero en las del oeste ha empezado a subir otra vez.

Recibidos por la Unión Telefónica:

C. de Areco 3 1|2 mm., San Nicolás 3, Pergamino 1 1|2, Rojo 2 1|2, Colón 5, Giles 1 1|2, Merlo 5 1|2, Las Heras 1, Brandzen 3 1|2, C. Paz 2; Hinojo 12 1; Ayacucho 16; M. del Plata 1 1|2; Las Flores 1; Rosario 6; Chivilcoy 7; San Vicente 3; Lobos 7; Conesa 3; B. Mitre 3; Accoedo 5; Morena 5 1|2; Mercedes 4; Tandil 8; Castelli 6; Azul 17; Cacharí 21; Maipú 16 1|2; C. Vidal 10; Navarro 8; Junín 9 1|2; Chacabuco 5; Luján 5 1|2 Suipacha 5; Rojas 5; Salto 5; C. Sarmiento 3 1|2; S. Antonio 4; Dolores 8 1|2; Chascomús 4; G. Belgrano 4 1|2; Olavarría 13; M. Paz, 3; G. Pirán 17; Alcorta 3; S. Lorenzo 3; Vedia 7; Alberti 15; La Plata 4; Olivos 5; M. Grande 3; S. Martín 6 1|2; B. Vista 6; Hurlinghan 5; S. Fernando 6 1|2; G. Urquiza 9; Quilmes 5; Ituzaingó 4 1|2; San Isidro 6 1|2; Bernal 6; Lomas 5 1|2 San Martín 6 1|2; B. Devoto 6; Ramos Mejía 6; Adrogué 5; F. Varela 5; Morón 5; Tigre 5.

Ferrocarril del Sud:

Constitución 7 mm.; Quilmes 6; Ensenada 4; Lomas 4; San Vicente 3; Chascomús 3; Cañuelas 3; Monte 11; Raschos 2; Casalins 15; Navarro 4; M. Acosta 4; 25 de Mayo 12.

Ferrocarril Oeste:

Agustoni 2 mm.; Alagón 15; Albariño 9; Colonia Seré 12; Condarco 5; Corazzi 11; La Delfina 13; La Dorita 18; Ojeda 1 1|2; Oascoaga 12.

Ferrocarril de Buenos Aires al Pacífico: D. Alvear 5 mm.; Arenales 18; Coronel Isleño 4; Castilla 5.

Ferrocarril Central Buenos Aires:

Lacroze 5 mm.; Lynch 6; C. Mayo 10; Sarmiento 6; Manzone 8; Empalme 6; Torres 7; Ruiz 6; Cucullu 4; Giles 2; Heary 5; Carmen 3; Tatay 4; Kenny 5; La Beba 5; La Trinidad 6; Mercedita 3; Kilometro 304 4; Id. 315, 4.

Ferrocarril Central Argentino:

Calera 6 mm.; Córdoba 5; Malagueño 4; Río Segundo 2; Alta Gracia 4; Despeñaderos 12; Olivo 13; Las Junturas 7; J. Craik 15; Villa María 8; Río Tercero 9; General Fotheringham 9; D. Vélez 13; Pasco 5; Idiazábal 11; Ordóñez 12; J. Posse 5; Las Perdices 1; Calchín 6; Las Varillas 16; Landeta 3; María Susana 6; Noetinger 7; Iturraspe 5; Leones 8; M. Juárez 6; Pergamino 2; Arrecifes 4; Sarmiento 4; San Antonio 5; Capilla 8; C. Keen 6; Luján 6; Tigre 5; Campana 6; Baradero 7; Ramallo 3; San Nicolás 2; V. Constitución 5; Tigre 5; San Martín 6; Buenos Aires 6 1|2.

NOTAS POLICIALES

ACCIDENTES DIVERSOS

En la fábrica de aceites de don Ambrosio Tageroni e hijos, establecida en la calle Valentín Gómez 3.23, al pretender engrasar el engranaje de una máquina moledora de lino, el operario Vicente Terrero, en un descuido, aquélla le llevó la mano derecha fracturándole el dedo medio y anular.

El obrero fué trasladado al hospital Italiano, donde le fueron amputados ambos dedos.

—En el interior de la usina alemana de electricidad, sita en las calles Paraguay y Reconquista, el aprendiz mecánico Heriberto Sohas, en circunstancias que limpiaba un torno le fué apretado el dedo anular de la mano izquierda, produciéndole lesión leve.

ROBOS Y HURTOS

Don Samuel Crira, domiciliado calle Sarmiento 3917, ha denunciado en la comisaría 11 haber sido víctima de un robo consistente en objetos y alhajas por valor de 800 pesos.

El hecho tuvo lugar anoche, de 8 a 1 a. m., en momentos que su ocupante dejó sola la casa.

—Los señores H. P. Lerris y A. S. Horrtreydo, domiciliados Maipú 273, denunciaron en la sección 1.a de policía que autores desconocidos les sustrajeron efectos por valor de 186 pesos. Instruyen sumario.

DETENIDO

Se encuentra detenido el sujeto Nicolás Acierno, sindicado como autor de las lesiones producidas a Angel Senisi, hecho que se produjo anoche en el interior de una cantina establecida en la calle Río Janeiro 1418, a raíz de una discusión. La comisaría 43 instruye sumario.

DE LA PLATA

ALMAFUERTE

Fué trasladado ayer de mañana a la capital federal el poeta Almafuerte, en un automóvil de la Asistencia Pública de la metrópoli, acompañado de los médicos de esta institución, doctores Barroetaveña y Torino, venidos expresamente para correr con la traslación del ilustre enfermo.

Un numeroso público que desde temprano invadió las calles adyacentes a la morada del enfermo, presenció con recogimiento el regreso del auto que lo conducía a la capital federal.

La población entera de La Plata, que en todo momento ha expresado su grande admiración y cariño por el viejo poeta ha visto con verdadero dolor su alejamiento de esta ciudad.

PEDIDO DE QUIEBRA

En el juzgado del doctor Gnecco, secretaría Castagnet, se ha presentado don Abrahan Cura, establecido en General Sarmiento, en el comercio de tejidos en general, pidiendo su quiebra. El balance adjunto arroja un activo de $ 6.138.80 y un pasivo de 9.958.28.

PAGO DE AFIRMADOS

Mañana, a las 6 de la tarde, vence el plazo acordado por la municipalidad a los propietarios de inmuebles ubicados sobre el camino macadanizado de la Avenida 44, a fin de que concurran a la oficina de obras públicas a manifestar en qué plazo desean abonar el impuesto que adeudan por la construcción de esa obra. El pago puede ser de 30 a 60 meses.

COLEGIO NACIONAL

El miércoles próximo, a las 8 a. m., darán comienzo los exámenes de segundo turno de los alumnos libres en el colegio nacional de la Universidad de La Plata. Los alumnos de ingreso deberán concurrir el miércoles 29, a las 8 a. m., a fin de rendir examen.

UN CONDENADO A MUERTE

El juez del crimen doctor Gowland, últimamente condenó a la pena capital a Vicente Menzasarna, acusado como autor de homicidio perpetrado en el partido de Marcos Paz. Una comisión de la colectividad italiana de aquel partido y connacionales del condenado pidieron al doctor Horacio Oyhanarte que tomara a su cargo la defensa de Menzasarna, lo que aceptó el distinguido jurisconsulto.

LA LANGOSTA

En el arroyo del "Pescado", jurisdicción de esta ciudad, se han producido desoves del acridio.

MOVIMIENTO EN LOS FRIGORIFICOS

En la última semana la matanza en los frigoríficos del puerto de La Plata ha sido de mayor actividad. En el Storage La Plata se sacrificaron 6.798 novillos y 7.969 lanares. En el Armour, la faena de novillos fué de 5941 y 6978 lanares.

CENTROS RECREATIVOS

Orfeón España Primitivo. — Circulan las invitaciones para el baile familiar que da esta sociedad el día 2 de diciembre, a las 9.30 p. m., en el salón de la Sociedad Española de S. M., de Belgrano, calle General Paz número 1760.

Para esta fiesta se ha contratado una numerosa orquesta compuesta de ocho profesores.

Unión Madrileña. — Esta sociedad recreativa, realizará el sábado 2 de diciembre próximo, a las 9 p. m., una función y baile en el salón-teatro Giuseppe Garibaldi, Sarmiento 2419.

Se celebrará esta función en honor y beneficio del director artístico de la sociedad señor Julio Perdiguero, el que a su vez la dedica a la comisión auxiliar de señoritas.

ANTIBACTER
(HIPOCLORITO DE SODIO Y MAGNESIO)
El más poderoso de los DESINFECTANTES empleado en la guerra. Desprovisto absolutamente de TOXICIDAD
ANALISIS Y CONSULTAS
técnicas para la fabricación de productos industriales y la explotación industrial de tierras, metales, maderas, etc., etc.
INSTITUTO BIOLOGICO ARGENTINO
AVENIDA DE MAYO 1285 BUENOS AIRES

PROVINCIAS

BUENOS AIRES

Las elecciones de ayer. — Escaso número de votantes

QUILMES, noviembre 27. — Sin mayor novedad se realizaron ayer las elecciones municipales, concurriendo el partido Conservador y el socialista.

Se formaron 13 mesas y sufragaron 1.089 votantes. Se asegura que los socialistas no alcanzaron a tener el cuociente, de manera que no tendrán representación en el Concejo Deliberante.

El comisario don Salvador Sánchez prohibió toda clase de juegos en los comités políticos, como también no dejó funcionar la agencia en donde se expenden boletos para las carreras. Esta medida ha sido aplaudida por el vecindario y ha dado motivo a que el acto electoral se verificase en completa tranquilidad.

Se hicieron grandes trabajos por parte de los elementos ugartistas, a fin de aportar muchísimos votantes y las elecciones de ayer resultaron un fracaso para el prestigio de los hombres que están al frente de la situación local; pues, el padrón provincial arroja más de 300 inscriptos en total sobre el nacional, de manera que en esta elección los conservadores sacaron mucho menos que en las elecciones del 2 de abril, como lo prueba el dato arriba mencionado.

La orfandad del régimen actual es innegable. El pueblo de Quilmes le hace el vacío, y a pesar de todas las promesas y amenazas que se permitían hacerles los agentes del oficialismo, el electorado no lo ha acompañado.

Escolares — Lluvia — Carnicero poco escrupuloso

ROJAS, noviembre 27. — Llama la atención que en el colegio número 1 se les haga hacer la limpieza a los educandos, proveyendo éstos los útiles necesarios para esa labor doméstica de sus respectivos domicilios.

Cabe preguntar qué hace el Consejo Escolar que no provee lo necesario y en qué emplea el celador y portero de que dispone ese colegio.

—Entre el jueves y el viernes ha llovido 20 milímetros.

—Se asegura que el día 20, en el mercado, el carnicero Tironi expendió 125 kilogramos de carne de un toro que murió a consecuencia de la castradura.

Las elecciones de ayer — Finanzas turbias

ROQUE PEREZ, noviembre 27. — En las elecciones de renovaciones de la municipalidad concurrió solo el partido Conservador, habiendo el comité radical reunido a sus correligionarios, quienes manifestaron unánimemente no depositar su voto ni aun siquiera en blanco.

—La resolución del tribunal de cuentas haciendo saber a la comuna que la forma de presentar las cuentas de inversiones de los fondos municipales son incorrectas y que no dejan margen para que dicho tribunal conozca el estado financiero del municipio, ha despertado sumo interés en el vecindario y justifica la actitud que asumió ante el Concejo Deliberante el concejal don Isidoro Lanz, electo por el partido Radical, quien presentó en oportunidad una minuta para que el intendente Domingo Larraburo manifestara si realmente existe o no en caja el dinero que figura en los balances. Esta minuta no se ha podido conseguir sea contestada y refuerza las dudas que existen sobre la veracidad de la existencia del dinero efectivo la resolución del tribunal de cuentas.

El señor Lanz está resuelto a que se haga luz en este hecho de carácter grave, pues según informaciones que tiene, dicho dinero no existe sino en pagarés de complacencia dados por los comisionados del poder ejecutivo provincial.

Quizás la intervención sana del señor Lanz no pueda prosperar, pero si esto no se produce, su renuncia del Concejo Deliberante y el manifiesto complementario al pueblo será la más acabada convicción para el vecindario, dados los antecedentes de alta honorabilidad de que goza en el municipio.

Ordenanzas resistidas. — Lluvia benéfica

RAUCH, Noviembre 27. — El intendente ha dictado una serie de ordenanzas coercitivas cuyo cumplimiento debe hacerse en un plazo perentorio, que son todo un atentado inaudito a la situación económica por que atraviesa la población debido a la crisis general que afecta al país.

Las autoridades fundan la creacción de esas ordenanzas en razones de higiene y estética, pero el pueblo sensato y observador mira esto como un nuevo flagelo impuesto al vecindario para satisfacer apetitos insaciables.

La resultante de todo esto será el levantamiento en masa de los propietarios que ven lesionados sus más caros intereses.

—Desde media noche llueve abundantemente con gran beneficio para los campos que se resentían de la prolongada sequía.

Las incompatibilidades — Exámenes

BAHIA BLANCA, noviembre 27. — Entre el profesorado se reclama la necesidad de que el Ministerio ordene la aplicación de las incompatibilidades. Reina disparidad de criterio en los rectores y se han elevado consultas. Espérase que éstas sean resueltas pronto. Terminaron los exámenes en la escuela normal.

Cambio de comisario

FLORENCIO VARELA, noviembre 27. — Accediendo a un pedido del comité de la "Defensa Comunal" fué trasladado el comisario local.

Parece que a los señores conservadores de esta localidad no les ha sentado bien tal resolución del jefe de policía.

Incendio

JUNIN, noviembre 27. — Anoche a las 8.30, un voraz incendio destruyó por completo la gran mueblería La Proveedora del Hogar, situada en la calle Rivadavia esquina Guido Spona. Como sucede siempre en estos casos, la población no pudo hacer nada y limitó su acción a mirar desde cierta distancia la obra destructora del fuego. Es que aunque se crea imposible, en nuestra ciudad, que cuenta con una población de cerca de 16.000 habitantes, se carece de lo más necesario para combatir los incendios. Por esto, si las autoridades no se preocupan de dotar a la policía de los elementos más indispensables para combatir los incendios, ya que no tenemos cuerpo de bomberos, el día menos pensado el fuego devorará media población.

SANTA FE

Incidente — El jefe político — Nombramiento — Conferencia — Riñas de gallos — Viajero distinguido — Corso de flores — Aviación.

ROSARIO, noviembre 27 — En el cuartel de bomberos ocurrió un incidente entre el capitán González y el teniente Rodríguez.

—Confírmase el retiro de la renuncia del jefe político señor Nodescia presentada en octubre veintisiete.

—Nómbrase secretario del consejo de higiene a José Aldrich en reemplazo de Carlos Wernicke.

—Numerosa concurrencia atrajo la conferencia auspiciada por la Democrática Cristiana.

Luego recorrieron en manifestación varias calles.

—En el barrio San Francisquito denuncian la existencia de reuniones de curridos por empleados de la administración.

—El doctor Emilio Lamarca ha ayer, permaneciendo algunas horas obedeciendo su viaje a asuntos de la institución que preside de cajas de les. Sus amigos obsequiáronle con un banquete en la Rotisserie asistiendo numerosos comensales.

—El corso de flores ayer tarde tuvo animadísimo.

—El aviador Mira realizó vuelos acrobacia, a los que asistió mucho público.

CORDOBA

Elecciones — Accidente — Los contadores.

CORDOBA, noviembre 27. — El partido demócrata no se ha presentado a las elecciones de ayer en el departamento San Javier que debía elegir un senador.

El resultado de la lucha es entre un garzonista y un radical.

—Anoche el tren que iba al a la altura de la estación Recreo, lló a la anciana Ana García.

—Un contador que cuenta con cas simpatías en el gremio de profesión, ha pedido a la cámara cial que la lista de contadores de intervenir en las convocatorias quiebras del año venidero, no por designación y no por sorteo co, como lo tienen solicitado la ría de sus colegas.

Asegúrase que los miembros cámara comercial procederán da justicia, tanto más que los res Del Viso y Váldez marcan asunto una innovación tendiente dejar la menor duda del propósito que inspiran sus magistrados judiciales.

Elecciones

VILLA DOLORES, noviembre Sufragaron en las elecciones de 1018 sufragantes.

Se cree el triunfo radical, do por gran mayoría.

MENDOZA

Violento temporal — Estado de líneas telegráficas — Asamblea lítica — Almuerzo — Diputado viajero — Acusación al nador — Asamblea.

MENDOZA, noviembre 27. — Desencadenóse ayer tarde un violento que ocasionó perjuicios importantes arboledas y frutales; no hay desgracias personales.

—Es lamentable el estado de las líneas telegráficas de la Nación, al extremo que la lluvia o un poco de viento rumpe las comunicaciones, lo que ocurre con mucha frecuencia, causando mucho perjuicios especialmente al comercio, ce dos días no se reciben telegramas de ésa.

—Ayer celebró mitines el partido radical en ésta ciudad y departamentos Carlos, Godoy Cruz, Maipú, Rodeo de Cruz y Guaymallén, con motivo de la renovación de las autoridades de los comités locales radicales.

—Con motivo del rechazo del diploma del senador electo por La Paz, Adolfo Ahumada, el partido de la Concentración Cívica Regional, le ofreció un almuerzo en desagravio viéndose muy concurrido.

—Con destino a Chile pasó por ésta el embajador de Estados Unidos en aquel país, Mr. Morgan.

—En el diario "Los Andes", el diputado radical doctor Gallegos Moyano publicó una carta abierta dirigida al gobernador doctor Francisco S. Alvarez, pidiéndolo de ser el instigador de los artículos ofensivos publicados contra otras personas, en un diario de la tarde. Dice que deja constancia de esto para en su oportunidad exigirle las responsabilidades y ejercitar sus derechos.

—Ayer celebró asamblea el comité de defensa Vitivinícola, asistiendo mucha concurrencia. Nombróse una comisión nitiva como sigue: Presidente, Pedro negas; secretario, F. Romero Day; sorero, H. Mackern; vocales, Tobías ceda, Juan Videla, F. Gassera, Romero Day, Alejandro Suárez, José Ponce, Mario Bidome, José Bruna, Alurralde.

PAMPA

Sanatorio. — Mejoras edilicias. Otras informaciones.

GUATRACHE, noviembre 27. — Este departamento se verá favorecido con la instalación de un sanatorio bajo la dirección de los doctores Alfredo Demarchi y Víctor Fornaroli, altamente beneficiosa que vendría a llenar una necesidad muy importante para la población que ha acogido con aplauso tan feliz iniciativa.

—La comisión de vecinos pro arreglo del cementerio local ha adelantadas las obras en el cerco material del mismo, las que en breve quedarán terminadas. Dicha comisión, que la componen los señores Gaspar del Campo, Enrique Mongalli, presbítero Juan Vaira, Vicente Martínez, Pedro A. Sasselio, Isidro Rubio, Arturo Paeta y otros, da prueba de una plausible preocupación por terminar la importante obra.

—El Tiro Federal de ésta no da señales de vida, y ha llegado a creer el abandono que el derrumbamiento de esa institución se considera inminente. El artículo 56 de los estatutos de dicha institución dice que en caso de disolución o terminación de ésta se liquidará y el producto líquido, después de efectuar los pagos de deuda, sería donado a sociedades de beneficencia de la localidad. Nunca mejor momento más oportuno que los actuales para aunar posibles para dejar terminados los planos que la comisión pro cementerio tiene proyectados a más de las que actualmente se efectúan.

—Después de una larga ausencia encuéntrase entre nosotros el vecino señor Diógenes Gómez, el cual regresa de la provincia natal, Santiago del Estero.

—De Buenos Aires el señor Enrique Delorme.

—Para Bahía Blanca el señor Gaspar del Campo.

—Para Buenos Aires el joven Andrés España, quien va a esperar a su señora madre que llegará de Europa en estos días.

—De Jacinto Aráuz el joven Pedro do Lehue.

CRONICA SOCIAL

El fallecimiento del señor Jerónimo Zaldarriaga, ocurrido ayer, ha provocado hondas manifestaciones de condolencia en los círculos más caracterizados de la sociedad porteña.

El señor Zaldarriaga era todo un exponente de caballerosidad y altruismo, un espíritu de labor, cuya acción eficaz se hizo sentir en las esferas comerciales y en el campo de la industria ganadera, a la que dedicó sus mejores energías durante largos años.

En las gestiones de interés público prestó también su valiosa cooperación, revelando siempre su generoso desprendimiento y satisfacciones críticas para el ...

La política le atrajo también en ocasiones, siendo en todo momento un activo y leal partidario.

El señor Zaldarriaga ha muerto a los ... rodeado del aprecio y de la consideración general. Su deceso afecta a numerosas familias tan respetables y distinguidas como las de Beláustegui, Paz, ... y varias más.

Las exequias se celebraron esta mañana en la Recoleta, revistiendo los contornos de una elocuente demostración de ...

En la iglesia del Pilar, desbordante de distinguida concurrencia, se dijo una misa de cuerpo presente.

Entre muchísimas otras, estaban las señoras y señoritas:

... Dorrego de Unzué, Amalia Cranwell de Lastra, Delia Gowland de Álvarez ..., Georgina Saavedra de Pla, ... María Magdalena Martel de Cer..., Angiolina Astengo de Mitre, Sara ... de Madero, Remedios Obarrio de Beccar Varela, Leonor Stegman de ..., Elia de Landívar, María ... Martínez de Hoz de Salamanca, María Salomé Freyre de Iriondo, Baronesa de Marchi della Costa, Lola Acosta de Santamarina, Elena Sansinena de Elizalde, María Luisa Ocampo de Urquiza, María Meyer Pellegrini de Vallée, Dalmira Cantilo de Gallardo, Lola Santamarina de Echagüe, Fidela Mackinlay de De Bary, Celina Pearson de Piñeiro Sorondo, Ana Estéves de Caprile, Isabel Madero, Mercedes Alzaga, Isolina Monnet de Landívar, Celina Roca de Raybaud, Josefina Achával de Cantilo, María Josefa M. de Villegas, Sara Ocampo de Cranwell, María Cristina C. V. de Beccar Varela, Esther Sundblad de Lanusse, Sarah Acosta de Pizarro Almagro, María Segunda Castro Videla de Sastre, Julia Muñiz de Arteaga, Amalia Bazterrica de Ocampo, María Teresa G. F. de Bellocq, Sara Moreno de Gowland, María Luisa Olivera de Astigueta, Genoveva Pondal de Cigorraga, Mercedes Bullrich de Casares, Ercilia Wilson de Arana, Eloísa Otaño de Fox, Rosa Pirán Harilaos, Silvia Bosch, Julia Pagés de Bosch, Carmen O. de Lagos, Josefina Vedoya de Ocampo, María Correa Morales de Saguier, Leonor Piñero Stegmann, Celia Gayán de Méndez, Josefina Cantilo Achával, Virginia Tonkinson Ugarte de Fox, Mercedes Bengolea de Barrenechea, Raquel Ayerza, Angélica García de García Mansilla, Clotilde Holmberg de Cullen, Clara Acosta Lanús, Carlés de Guerrico, María Teresa Lamarca de Pereyra Iraola, Carolina Zeballos de Shakery, Teresa Ocampo, Julia Paz de Allende, Mercedes Ruiz de Acosta, María Teresa Agote de Alvear, Emilia A. de Arana, Carmen Olivera de Zuberbühler, Adela Ayerza de Alais, Elena Napp de Green, Felicia Dorrego de del Solar, Angélica y Zulema Irigoyen, Isabel Zwanck de Ocampo, Cora Jorge de Huergo, Cutika y Adelaida Ayerza, Agustina Paz de Costa, Susana Denzil de Seeber, María Carmen Saleza de Charia, Emilia Fuschini de Agote, Flora Amalia Centeno de Pérez, Ernestina Pérez de Alzaga, Atalía Sundblad de Fresco, Sara Cané de Drago Mitre, Sarah Elizalde de Reginaga, Rosa Freyre de Alzaga, María Elena Alvear de Santamarina, etc.

Señores: Federico Álvarez de Toledo, Joaquín S. de Anchorena, Luis Campos Urquiza, Emilio Zorraquín, Teófilo Méndez, Manuel J. Arechavala, Rufino R. Landívar, Julio Botet, Carlos F. Melo, Tomás R. Cullen, Jorge A. Santamarina, Fernando Saguier, Ricardo A. Paz, M. T. de Alvear, Nicolás Achával, José Luis Bustamante, Alberto del Solar Dorrego, Horacio Beccar Varela, Roberto Lanusse, Juan Ocampo, Carlos Madero, Ricardo Pérez Calvo, Alberto del Solar, Manuel Augusto Gondra, Alberto de Arteaga, Juan B. Estrada, Carlos A. Pla Cárdenas, Carlos Vicente Ocampo, Carlos Alberto Costa, Horacio Bustamante, Tulio Méndez, Luis Gowland (hijo), Ángel Gallardo, Enrique Marcó del Pont, Carlos Quesada, Manuel Cigorraga, José María Paz, Manuel Álvarez Reynolds, Alberto Giménez Zapiola, Estanislao S. Zeballos, José A. Cortejarena, Luis Agote, Robertson, José Rufino Lastra, Martín Pereyra Iraola, Alejandro J. Paz, Jorge Drago Mitre, Ángel Sastre, Federico Madero, Enrique Navarro Viola, Domingo Ayarragaray, Alfredo Cernadas, Tomás Vallée, Luis Ocampo, Enrique Zárate, Alejandro Ocampo, Adolfo E. Barrenechea, J. J. Unzué, Carlos Saguier, Carlos M. de la Serna, Juan José de Elizalde, Faustino Allende, Ricardo Lezica Alvear, Luis García Fernández, José Gregorio Zuberbühler, Pablo Riccheri, Leonardo Pereyra Iraola, Alberto Peralta Ramos, Hernán Cullen, Horacio C. Bustamante, Rodolfo de Gainza, Manuel M. de Iriondo, Diógenes de Urquiza, Martín Ocampo, Theodoro de Bary, Joaquín M. Casón, Ricardo E. Cranwell (hijo), Lorenzo R. Lezica, Horacio González del Solar, Alberto Caprile, Federico Zorraquín, B. C. Aldao, Rómulo Ayerza, Florencio Martínez de Hoz, Barón Nicolás Mihanovich, Miguel R. Martínez de Hoz, Alberto Gainza Paz, Emilio N. Casares, Eduardo Saguier, Mariano S. Escalada, Nicolás Avellaneda.

⊙⊙⊙

Mañana clausura sus recibos la señora Inés Salas de Cobo, que se ha visto muy visitada en su magnífica residencia de la calle Florida, todos los martes de la pasada estación.

⊙⊙⊙

Ha regresado del Rosario el doctor Ernesto Bosch, que ha pasado un par de días en el establecimiento de la familia de Alvear, en Villa San Diego, cerca del Saladillo.

El doctor Bosch presidió con el nuncio de Su Santidad, monseñor Vasallo, el acto de la distribución de premios celebrado anteayer sábado en el colegio Teodolina Fernández de Alvear, instalado en dicho punto.

La fiesta resultó lucidísima revelando el gran adelanto educacional de la casa, del que hace el viajero muy gratas impresiones.

El nuncio se quedará allí unos días más.

⊙⊙⊙

Invitados por el señor Federico Leloir realizaron ayer una excursión en el yate Altair un grupo escogido de damas, niñas y caballeros.

Recorrieron las costas del río hasta Quilmes, regresando al caer la tarde.

Formaban el grupo las señoras María Teresa Lamarca de Pereyra Iraola, Hortensia Aguirre de Leloir, Julia Ocampo de Bullrich, Ramona Aguirre de Ocampo, María Teresa Pereyra de Herrera Vegas.

Señoritas: Adriana Harilaos, Marta y Susana Leloir, Panchita y Rosa Ocampo, María Teresa y María Luisa Herrera Vegas, Silvina Ocampo, María Luisa y Julia Bullrich Ocampo.

LOS CASAMIENTOS DE HOY

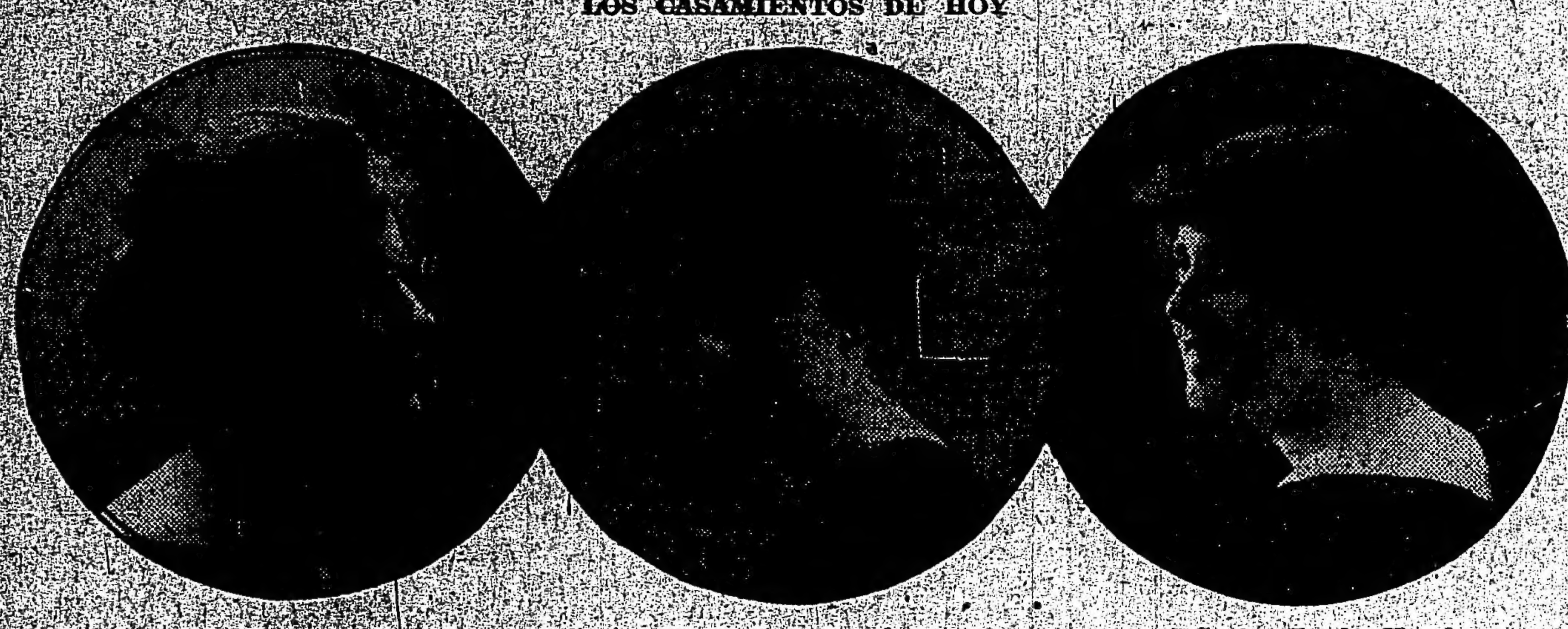

Señorita Lucrecia Frers — Señorita M. Esther Fernández Llanos — Señorita Lucía Necol

Señores: Alejandro Leloir, Eduardo Bullrich, Mauricio y Federico Harilaos, Leonardo Pereyra Iraola (hijo), Federico Bullrich, Carlos y Rafael Pereyra Iraola, Marcelino Herrera Vegas (hijo) y José Luis Acosta Aguirre.

⊙⊙⊙

Dentro de su estado sumamente delicado, ha sentido hoy un pequeño alivio la señorita Catalina Méndez Frías.

⊙⊙⊙

La primera reunión nocturna del corso de las flores se celebrará, como está anunciado, mañana, y todo hace esperar que la fiesta revestirá gran lucimiento.

Los palcos han sido ubicados en su totalidad y es enorme la demanda de entradas para vehículos y peatones.

Nuestra sociedad ha mostrado siempre marcada predilección por este bello torneo primaveral, que todos los años reúne en las avenidas de Palermo a las principales familias del gran mundo porteño.

La inauguración del corso efectuada ayer por la tarde dió lugar a una lucida reunión, precursora del éxito que aguarda a la de mañana.

El desfile dedicado al mundo infantil tuvo algunas notas interesantes, entre las que figuraban un pequeño coche en forma de quiosco hecho de flores y tirado por un perro; un breack pequeño arrastrado por petizos y adornado con ramos de claveles rojos y dos cochecitos más, estilo japonés, alquilados éstos últimos por la comisión, para los niños.

Desde el palco oficial presenciaron el desfile la presidenta de la Sociedad de Beneficencia, señora Elena Napp de Green y las damas de la comisión, señoras: María Unzué de Alvear, Magdalena Bosch de Harilaos, María Rosa Murature de Murature, Josefa Bouquet Roldán de Figueroa Alcorta, Elvira Riestra de Láinez, Julia Zumarán de Olmedo, Emma Green de Vedoya, María Carmen Sala de Demaría, Elisa López de Aranda y las señoritas María Rosa Olmedo, Delia Alzaga Unzué y Adela Vedoya.

En la concurrencia estaban las señoras:

Ana Quirno de Castro, Virginia Rivero de Beláustegui, Adela Saraza de Javier, Dalmira Cantilo de Gallardo, María Ramos Mejía de Viale, Luisa Mac Phail de White, María Rosa Rivero Haedo de Raymundo Roberts, Elena Lastra de Schóo, Raquel Buschiazzo de Damianovich, María Luisa Gorostiaga de León, Lola Cernadas de Rams, Catalina B. de Barón, Otilia Alcorta de Rodríguez, Sara Reynoso de Cabral, Adela Cordeyro de Saa Pereyra, Elisa Fernández de Saraví, Lola Victorica de Vela, Marcelina Arabehety de Frías, Manuela Pereyra de Mac Phail, Ernestina Bunge Guerrico de Green, Ana Temperley de Viel, Cora Fragueiro de Escalada, Zulema Trongé de Múscari, Lucrecia de la Torre de Obligado, Elena Ramos de Mendez Gonçalves, Ernestina Guerrico de Carballido, Matilde González de Lebrero, Leticia L. de López Bancalari, Segunda Roca de De Marchi, Adelina Aguirre de Castex, Celina de Reybaud, Lola Acosta de Santamarina, María Elina Peralta Alvear de Láinez, Agustina Constanzó de Malaver, Angélica Acosta de Vela, Emma Bousson de Achával, Dolores Magdaleno de Cernadas, Lola Riglos de Achával, María Aldao de Hileret, Celina Atucha de Battilana, Angélica Elía de Riglos, Lucrecia Martínez de Bunge, Isabel Altgelt de Diehl, Evangelina Obligado de Schóo, María Carolina López Lecube de Pawlosky, Matilde Saraví de Villanueva, Adela Green de Casal, Emma Medici de Lesca, Estela García Merou de Elizalde, etcétera.

Señoritas: Clara Acosta, Mercedes Dose, Susana, Florencia y Matilde Cernadas, Magdalena Ortiz Basualdo, Susana Peralta Alvear, Magdalena Castro, Raquel Aldao, Mercedes de Alvear, Amalia Chapeaurouge, Angélica Riglos, Alicia Viel Temperley, Beatriz Gallardo, María Luisa Constanzó, María Luisa Benítez, Josefina y Lola Achával Riglos, Eloísa Frías, Margarita del Solar, Matilde Buschiazzo, María y Adela de la Torre, Adela Gorostiaga, Berna Miguens, Clorinda Amespil, Lía Saborido Wappers, Isolina y Sara Monnet Mitre, Lola Acosta, María Teresa Orzali, Mercedes y María Esther Nazar, Elva Saravi, Georgina y Lía Villanueva, María Rossi y María Carmen Raymundo Roberts, María Elena Sánchez, Susana y Celia Chaves Gowland, Inés y Avelina Miguens, Leonor Arabehety, Esther Piaggio, Josefina y Celia Pietranera, Genoveva Molina, Celina Reybaud, Zelmira Bollini Roca, María Luisa Barón, Elia y Haydée Correa Gallegos, etcétera.

⊙⊙⊙

Esta noche será bendecido en casa de la novia y en la mayor intimidad, el enlace de la señorita Lucrecia Frers con el señor Teodoro Moreno.

Serán padrinos la señora Victorina D. de Moreno, madre del novio, que estará representada por la señora Adela Jiménez de Palma y el señor Carlos Frers, padre de la novia.

Del acto civil serán testigos los señores José B. Raffo y Otto Wernicke por la novia y los señores Hermógenes Lucero y Emilio Sorrondegui por el novio.

⊙⊙⊙

Una gran fiesta social en perspectiva es la que se anuncia para el sábado próximo en el palacio de la Bolsa de Comercio, bajo los auspicios de la comisión de damas del Patronato de la Infancia.

Ella ha sido ya planeada en forma que nuestros lectores conocen y para llevarla a la práctica se ponen a contribución todos los recursos del ingenio y del buen gusto.

Mañana celebrarán una nueva reunión las organizadoras en casa de su presidenta, señora Teodelina Alvear de Lezica, a fin de activar los preparativos.

Como se ha anunciado, en el fondo del hall del magnífico edificio será construído un escenario para las representaciones y se dispondrán además dos salones a la antigua, donde podrán hallar un lugar propicio para conversación y descanso las personas que así lo deseen.

A un lado del hall estará el quiosco del hielo para el champán, y en frente otro para el "buffet", el que será servido gratis.

Habrán varios quioscos más profusamente iluminados de varios colores y las señoritas que lo atiendan vestirán trajes en armonía con el color de las luces.

En las representaciones tomarán parte Lola Membrives y una orquesta de 25 profesores, dirigida por el maestro Salotto. Actuarán también veinte coristas.

Se instalarán palcos en cada una de las diez y seis ventanas que tiene la cúpula del hall a fin de que las personas que deseen presenciar la fiesta sin tomar parte en ella puedan hacerlo con comodidad. Los palcos con entradas valdrán 25 peso, pudiendo ser solicitados en casa de la señora de Lezica.

La inauguración será el sábado por la noche. El precio ha sido definitivamente fijado en 10 pesos con opción al té y a participar de todos los atractivos.

El domingo por la tarde la reunión será dedicada al mundo infantil y por la noche tendrá lugar la clausura.

⊙⊙⊙

En la capilla de las Victorias se realizará esta tarde a las 6, el enlace de la señorita Lucía Necol con el señor Carlos Algorta Real de Azúa.

Bendecirá la unión monseñor de Andrea, siendo padrinos la señora Mercedes Algorta de Algorta y el señor Juan Necol.

Acompañarán a los novios las siguientes parejas:

Mercedes Leal de Real de Azúa con Juan V. Algorta, Amelia Masse con Gastón Necol, Elena Necol con Luis Masse, Elena Real de Azúa con Carlos Alberto Necol, Carmen Pacheco Bosch con Manuel Real de Azúa, Enriqueta Necol con Jorge A. Bosch.

Los desposados partirán para Montevideo, donde pasarán una temporada.

⊙⊙⊙

Esta noche habrá una hermosa reunión social en el Select, con motivo de la fiesta organizada a beneficio del taller vicentino de Nuestra Señora de Lourdes.

Un grupo de niñas conocidas prestigia la velada.

⊙⊙⊙

Esta tarde se celebrará en el templo de San Nicolás la boda de la señorita María Esther Fernández Llanos con el señor Mario L. Panelo, siendo padrinos doña Anunciá Urdapilleta de Panelo y el doctor Hilario E. Fernández.

Los novios entrarán en el templo acompañados por el siguiente cortejo:

Estela Panelo de Ruiz con Ernesto Ruiz Panelo, Alda Souza Martínez con Manuel B. Fernández Llanos, Aurelia Panelo de Padilla con Guillermo Padilla, Elsa Saraví con Néstor Fernández Llanos, María Isabel Padilla de Moine Carranza con Alejo Moine Carranza, Benjamina Llanos con Julio Panelo, María Teresa I. de Panelo con Fernando Panelo, Celina Gelly de Panelo con Raúl P. Panelo, Susana Oliver Tezanos de Panelo con Horacio Panelo, Raquel Souza Martínez de Pozzi con César Pozzi; María Estela Ruiz Panelo de Viel con Roberto Viel Temperley; María Carlota Souza Martínez con Julián Gelly y Obes; Cristina Ruiz Panelo con Guillermo Padilla (hijo), Elisa Ruiz Panelo con Raúl Ruiz Panelo.

En el acto civil actuarán como testigos por parte de la novia los señores Manuel A. Fernández y Enrique Llanos y por parte del novio los señores Raúl P. Panelo y Alejo Moine Carranza.

⊙⊙⊙

Completo éxito alcanzó el "five o' clock tea" celebrado ayer en la terraza del Tigre Club, a beneficio de las obras del templo local.

La comisión organizadora, presidida por la señora Adela Napp de Lumb había preparado la fiesta con lujo de esmero en todos sus detalles y la reunión tuvo así sus encantos y atractivos que la hicieron muy grata a la concurrencia.

El té fué servido en mesitas adornadas con delicado buen gusto. Los grupos elegantes que las rodeaban ofrecían un bellísimo conjunto.

En el salón de fiestas los niños Magdalena Mill y Juan Aragón ejecutaron números de baile y tonadillas que merecieron entusiastas aplausos.

Muy entrada la noche se retiró la concurrencia, gratamente impresionada.

Vimos entre otras a las señoras:

Adela Atucha de Gramajo, María Constanza Bunge Guerrico de Zavalía, Emma Vela de Duncan, Adela Napp de Lumb, Carmen Taylor de Cambaceres, Mauricia van Praet de Acosta, Matutina González de Solá, Delfina Huergo de Astengo, Laura Fernández de Esteves, Javiera Reto de Escalante, María Elina Harilaos de Vela, Sara Gayán de Hueyo, Julia del Carril de Viale, Sara Escalante de Newbery, Sara Lynch de Christophersen, María Teresa Rodríguez de Obejero, Joaquina Obejero de Cabal Cullen, María del Campo de Echard, Juliana Udaquiola de Sommer, María Rosa Fernández Guerrico de Vivot, Virginia Jones de Pizarro, Petrona Salaberry de Rodríguez Quiroga, María Teresa Hernández de Marenco, Dolores Schultz Vivanco de Berastayn, María Luisa Zamudio de Balbín, Angélica Casares de Castilla, Benedicta Llobet de Elizalde, Josefa Salas de Feindelberg, Virginia del Gaje de Jones, Julia Molina de Moreno, Carolina Cranwell de Malbrán, Carmen Espinosa Agüero de Obligado, Guillermo Jiménez de Pérez Mendoza, Irene Jorge de Socas, Delfina Piñero de Galíndez, Ernestina Jiménez de Pasman, Bernardina Vidal Molina de Quevedo, Domingo Acuña de Rosa, Florencia Aguirre de Moreno, María Angélica Fernández Guerrico de Madero, Ernestina Madero de Pividal, etc.

Señoritas: Dora López Agrelo, María Teresa Bravo Fernández, Alicia y Esther Viale, Elvira González Castaño, Cora Trottman, Georgina Molina, Alicia y Rosa García Mérou, Susana Ayerza, Elena y Adela Gramajo, María Delfina Astengo, Marta y Carmen Sauze, Dolores Legarreta, Clemencia y Josefina Solá, Angélica Egusquiza, Isabel y Julieta Pueyrredón, María Sara Hueyo, Marta Egusquiza, Amelia e Isabel Mackinley, Mercedes y Cristina Casares, Mercedes, Rosa y María Luisa Anchorena, Amalia Balbín, Josefina y Mercedes Guiraldes, Sara Hueyo, Elisa y Alicia García Uriburu, Manuela Elizalde, Elena Llobet, Delia y Mercedes Castellanos Villanueva, Sara, Amelia y María Teresa Billinghurst, María Teresa Aubone, Mercedes Boerr, Margarita Pirovano, Mercedes y Catalina Van Praet, Amalia y Silvina Zemborain, Sara, Lucía y María Vela, María Teresa y Emma Duncan, Mary Helguera, Celia Sommer, María Elina Gowland, María y Sara Alcobendas, Emma Díaz, Beatriz Hernández, María Julia Fernández Guerrico, Delfina Galíndez, María Teresa Jones, Carmen Cambaceres, María Florencia Echard del Campo, Elisa y Elena Malpeli, Clara Sarmiento Laspiur, María Carolina Malbrán, etc.

⊙⊙⊙

Se ha concertado el enlace de la señorita Lía González Carman con el señor Luis M. González Victorica.

⊙⊙⊙

El viernes próximo se eefctuará en el restaurant de la galería Güemes la comida con que sus amigos obsequian al señor Isaac R. Pearson, director de "El Pueblo", en vísperas de su enlace.

Subscriben las invitaciones los señores:

Doctor Lorenzo Anadón, doctor Pedro Olaechea y Alcorta, canónigo Antonio Rasore, doctor Santiago G. O'Farrell, doctor Francisco Durá, doctor Arturo M. Bas, monseñor Miguel de Andrea, doctor Juan F. Cafferata, doctor Alfredo M. Gándara, doctor Manuel Cigorraga, doctor Julio C. Borda, doctor Pedro S. Alcácer, doctor Marco Aurelio Avellaneda, doctor Apolinario C. Casabal, ingeniero Juan Ochoa, doctor Gregorio Uriarte, J. Pablo Díaz Gómez, doctor Mariano de Vedia y Mitre, presbítero Gustavo J. Franceschi, Eliseo F. Canaveri, doctor José Bianco, presbítero Dionisio R. Napal, doctor David Peña, doctor Antonio Cafferata, doctor Rodolfo L. Aragón, doctor Félix R. Burgos, doctor César Iglesias Paz, doctor Emilio Lamarca (hijo), doctor Ernesto Frías, ingeniero Miguel Estrada, doctor Francisco Tessi, doctor Ramón F. Parborell, doctor Alberto de Estrada, Pedro de la Torre, monseñor Santiago M. Ussher, doctor Mario Gorostarzu, Carlos Etchegoyen, doctor Dámaso Salvatierra (hijo), Manuel González Roberts, doctor Juan Esteban de Anchorena, doctor Juan Carlos Durán, doctor Luis C. García, Luis A. Folle, Gregorio M. Pavía, Antonio Raffo, J. M. Leguía y Bernardo Raimundo Roberts.

Las adhesiones pueden dirigirse hasta el 1.° a las 12, al restaurant Florida.

⊙⊙⊙

El 6 de diciembre será consagrada la boda de la señorita Sara Costa Gowland con el doctor Rafael A. Leguizamón.

Serán padrinos la señora Elena Ovalle de Leguizamón, madre del novio, y el señor Jaime J. Costa, abuelo de la novia.

⊙⊙⊙

El estilo 1830 y segundo imperio tienen, sin duda alguna, algunos puntos de conexión con las telas y adornos actuales; pero distan de todos ellos por mil nuevos detalles.

El tafetán reemplaza al saco de Rusia, las fayas han dado por tierra con las suntuosas telas de damasco. Resurgen las sedas de Lyon, entre ellas el "poult" de seda de tan hermoso aspecto y que "se queda derecho", expresión que pinta con acierto esta clase de tejidos. Algunas están bordadas o guarnecidas con ramos de oro y plata que dispensan de cualquier otro adorno.

Para los días calurosos de la canícula, la espumilla y el organdí reemplazarán el baré y el percal de antaño, la estameña ha suplantado la granadina, y el crespón y las muselinas de seda al clásico cachemire. El tafetán impera entre las sedas con sus múltiples clases de faya, a una de ellas se ha dado el nombre de "Britania".

Además de estos tejidos ligeramente aderezados, hay otros más flexibles como por ejemplo el raso ondeante, las "charmeuses" y la pana diáfana. Esta última posee una flexibilidad exquisita.

Los trajes de casa y abrigos de esta tela envuelven a la mujer con la suavidad que el vello envuelve la fruta o la flor. Creación de guerra es ertá verdaderamente linda y que por un instante aleja de nuestras mentes los hombres y sus cruentas contiendas.

Como de contado hay gran variedad de fulares, tusores, lienzos y piqués lisos, de cuadritos, estampados con flores u otros ornamentos. Los adornos dan la impresión de algo visto o por lo menos entrevisto, allá en el recuerdo de nuestras madres o nuestras abuelas, bullonados, volantes fruncidos escarolados, quillas y delanteros de muselina bordeados de seda y cinta; bordados y lentejuelas, camisolines de linón, puños de encaje, en una palabra, esas mil chucherías fútiles y vaporosas que completan el encanto de los vestidos del verano. También habrá una infinidad encantadora de bandas de cinta cuyas puntas florearán alegremente con las caricias de la más leve brisa.

El capítulo de los colores encierra en sí toda la ternura de la voluptuosidad. Se dan al traste los colores neutros que en los primeros días de guerra se adoptaron, obedeciendo a un sentimiento de reserva harto comprensible, y que por dicha causa llamábanse "silenciosos". Con alegría mal disimulada se vuelven a llevar los colores luminosos, azul-celeste, rosa, amarillo-limón, verde-manzana, carey rubio o colores borrosos tan gratos a los pastelistas del siglo XVIII, azul Nattier, azul Largillière, frambuesa, rojos de todos los matices atenuados de amarillo, rojo-ladrillo, manzana de amor (pomme d'amour). El marrón que los contemporáneos de María Antonieta llamaba "barriga de pulga" será el color dominante con sus derivados de tonos más claros como el carey, o más fuertes, como el mordoré. El blanco y negro en verano, seguirá siendo como siempre de buen tono.

¿Podáis creer que la campaña balcánica ha ejercido una influencia de actualidad en los matices? A ella debemos el azul luminoso de Damasco, el azul-celeste de Oriente, el rubí color de incendio, el fulgurante violeta, el rosado fuerte que sienta tan bien a las morenas, toda la vilutancia de los colores bizantinos y del Renacimiento que adornan los hábitos de los sacerdotes ortodoxos. En sencillez del traje sastre matinal, los colores de orden militar, el kakí de las tropas inglesas, el gris natural y el azul horizonte, se llevan la palma. Es más, en las lanas de cuadritos realízase la fusión armoniosa de dos matices, el carey rubio con el verde musgo, el negro con el azul, sin contar la unión sagrada del blanco y negro que cada estación se afirma más.

El capítulo de los sombreros nos arrastra en plena fantasía. Materia escogida es ésta. Los hay grandes y chicos que por igual se llevan.

Por una parte capelinas de terciopelo flexible o enteramente de encaje, por otra parte tocas monísimas de seda o tul veladas con blondas o Chantilly.

La paja no podía menos de resurgir con la vuelta de las modas 1830, sobre todo la finísima paja de arroz adornada con flores o plumas. Una modista no ha vacilado en resucitar la capota de tafetán o de crespón de color, fruncido menudo que da realce a la cara. Con estas capotas asemejase la mujer a los antiguos grabados de modas, lo cual resulta encantador. Debo también señalar los sombreros de paja reminiscencia de lo que se llevaba en los años 1880-82 y que también se armonizan con los "poufs" y las "tournoures" que ya dijimos han vuelto a ponerse de moda. Estos sombreros son altos de copa y casi sin bordes. Se adornan a lo alto con moñas de cintas y con nudos de colores variados, a menos que se prefieran, floridos con rosas de Nerón, empenachados con plumas de avestruz o marabú que se mecen según el capricho del céfiro malicioso. Los tricornios hacen juego con las levitas de largos faldones y completan el estilo marcial de las mismas. Tienen un aspecto de desenfado e impertinencia que sienta sobre todo a las caras espaviladas y que gustan, más por la vivacidad de la expresión que por la regularidad de los rasgos. He visto uno de paja cruda con un velo de blonda color castaño muy abundante, sostenido por dos grandes hebillas de carey que resultaban de lo más chic.

En adelante, el velo flotará, como flotaba del sombrero de las amazonas, en nuestras capelinas y modernísimas tocas. La sombrilla ha perdido el aspecto monumental y suntuoso que apreciaban nuestra abuelas. En nuestras débiles manos femeninas se ha convertido en un bibelot lujoso y frágil. Algunas toman una forma redonda, a manera de cúpula, otras se asemejan a las sombrillas japonesas. Se hacen con tejidos ligeros y transparentes que interponen entre el sol y la cara una sencilla ilusión protectora. Este verano muchas de ellas estarán floridas con flores de seda. En resumen, las flores, los colores, la luz, las transparencias, todo aquello que interpreta la alegría de haber nacido, formará parte de nuestras próximas fiestas elegantes.

De donde resulta que no conviene deducir que la moda adoptará la severidad de 1830 por inspirarse de esta época. Por lo contrario, de ella se tomará tan sólo lo que de joven, risueño y bonito encerraba, adaptándolo a nuestro gusto moderno.

⊙⊙⊙

El viernes próximo se efectuará en el enlace de la señorita Haydée Saborido con el señor Augusto Weigel Muñoz.

⊙⊙⊙

El 29 del corriente se efectuará el enlace de la señorita Felisa Dolan con el señor Eduardo Garraham.

Serán padrinos la señora Elena Murphy de Garraham y el señor Gerardo Kenny.

⊙⊙⊙

El famoso Papús, el hombre que no comía, ha muerto.

El doctor Gerardo Encausse, o sea Papús, era el personaje de la botella, como quería que se llamase a su encierro, porque el nombre de urna pareciale de mal agüero y le crispaba.

El que había descubierto el secreto de la inutilidad de muchas de las cosas que nos inquietan y hacen incómoda la vida; el que sabía hacer su cuerpo insensible al dolor, el paradojista que halló el modo de vivir sin comer para poder comer, no ha podido sustraerse a lo inexorable, y antes de que, iluminado o sabio, pudiese descubrir el secreto de la muerte, la muerte se ha apoderado de él y se lo ha llevado.

Papús ha muerto como vivió, valientemente. Poco después de regresar a Francia, su patria, de España, donde hizo sus últimas exhibiciones, el doctor Encausse alistóse como médico en las filas del ejército y, asistiendo enfermos en un hospital de la primera línea, contagiado de las fiebres malignas que acometen a los infelices soldados que se agotan en las trincheras, Papús ha muerto como un héroe.

Como que lo fué toda su vida, porque una de las mayores heroicidades es, y será siempre la voluntaria renuncia a todos los goces materiales para poder gozar de la vida, que, fémina al fin, se le ha escapado al primer descuido.

Desde que Papús hizo su primera exhibición fué objeto de las más vivas discusiones. Para los menos, sus experiencias eran verdad y su ayuno rigurosamente guardado; para los más, la urna, los sellos, el vendaje en que primitivamente se envolvía para asegurar con una inmovilidad absoluta el menor desgaste de fuerzas, era superchería.

—A la hora en que no haya gente delante —decíase en todas partes— Papús saldrá de la urna, comerá, beberá, dará unos paseítos y se arreglará para unas horas.

Y ocurría que precisamente esas horas que se le suponían libres eran las más concurridas de noctívagos y madrugadores que iban al local donde se exhibía "el tío de la urna", para ver si le cazaban fuera de la urna.

Últimamente había llegado a tal perfecto dominio sobre sí, que en vez de permanecer echado y ajeno a cuanto a su alrededor ocurría, estábase en pie y hacía ejercicios de adivinación a cuantos pedían que les echase la buenaventura.

Antes de exhibirse la última vez en Madrid, Papús refirió que el secreto de sus experiencias, como el de muchas maravillosas y desconocidas propiedades terapéuticas de las plantas, lo había descubierto en largos años de permanencia en la India. De los fakires aprendió la inmovilidad que guarda en su encierro; sus estudios proporcionáronle el descubrimiento de una substancia con la que hacía unas píldoras alimenticias, que ingería cada dos o tres días durante los de su ayuno, y cuyo secreto es lástima que se haya llevado a la tumba, sobre todo ahora que, si Dios no lo remedia, todos vamos a tener que estudiar el método de Papús.

Sin embargo, a creerle a él, no había ningún secreto en sus experiencias. La noche en que salió del frasco, después de su última exhibición mientras ingería un "consommé" con dos huevos y un vaso de café con leche, Papús aseguró seriamente que el no comer, como el no sentir el dolor y como el no enamorarse, era pura y simplemente una cuestión de voluntad. Las facultades nobles del hombre imponiéndose a la tiranía de la materia.

—¿Y cuál es la más difícil de vencer de esas tres tiranías?

—¡Oh! La mujer. La mujer es el demonio. ¿El estómago? ¡Bah! ¿El dolor? ¡Bah!

—¿Y la mujer...

—Yo soy casado, sí señor. He tenido que sucumbir.

Por lo demás, Papús ha muerto sabiamente, a la hora precisa en que por el número incontable de practicantes de su sistema de vivir iba éste a perder su mérito.

⊙⊙⊙

Falleció ayer la señora Josefina Boutín de Pedraza, esposa del canciller del consulado español en Buenos Aires don José de Pedraza.

Mañana a las 9 a. m. serán conducidos sus restos a la necrópolis del oeste.

⊙⊙⊙

Mañana se celebrará en el Londres Hotel la comida que con motivo de su próximo enlace ofrecen sus amigos al señor Ricardo Conde Diana.

Han adherido a la demostración los señores:

Luis J. Palma, Manuel A. Velázquez, doctor Agustín Pestalardo, Luis A. Podestá, Victorio F. Borzone, doctor Antonio L. Durini, doctor Eduardo Velasco, Edmundo Grimoldi, Alberto Cordero, doctor Carlos Gonella, ingeniero Santiago Podestá, Juan Mac-Hannaford (hijo), Juan De Noia, ingeniero Rodolfo Santángelo, teniente Lauro Vigil, José Podestá, Gonzalo D. Bustamante, Juan Parada, Alfredo Rodríguez, Enrique Sívori, Raúl Saavedra, Elías Bustamante, Ernesto Rodríguez, Julián A. Pardo, Anacarsis Bardi, Juan Bardi, Francisco Juan Podestá, Pompeo Appignanessi, Gallishaw, Juan B. Lorda, Lidoro Ponce, Edmundo Sorrentino, Miguel Casullo, Esteban Oneto, Roberto Podestá, Román Oneto, Juan Ehrenhaus, doctor Arturo Poublet Videla, Julio Bustamante, Manuel Rodríguez, Emiliano Abancens, Agustín Abeyá.

⊙⊙⊙

Han llegado:

De Bahía Blanca el doctor Fernando Gowland.

—De Mendoza el señor Carlos Jáuregui y familia.

—De Río Cuarto el señor Abel Bengolea.

⊙⊙⊙

Han partido:

Para San Isidro el señor Carlos Williams y familia.

—Para su estancia en Guaminí el señor O. Dastugue Duhalde.

—Para Europa el señor José N. Drysdale.

—Para Jujuy el señor Julio C. Carrillo.

—Para estación Pirovano el señor Juan Carlos Rodríguez y su señora Mercedes Pirovano.

—Para Córdoba el señor Armando Goyena.

—Para La Falda el señor Ignacio Galíndez.

—Para Cacheuta la señora María Hunter de Cano y su hija Celia.

—Para el Cardal el señor Manuel Balcarce y su señora Adela Bengolea.

—Para General Belgrano la señora Julia G. de Basavilbaso y las señoritas María Higinia y Rosa Giribone Cañás.

Academia de Arte Cinematográfico
Dirigida por la primera actriz
SEÑORITA EMILIA SALENY
Curso rápido en 3 meses garantizando el debut
Precio $ 20 por mes
Carlos Pellegrini 210 — U. T. 7318 (Libertad)

INFORMARSE:
Contra las infecciones gastro-intestinales
"LECHE ASEPTICA"
Se defenderá el estómago, pidiéndola en todas partes
Paraguay 954
U. T. 1500 Juncal.

ARTE Y TEATRO

CONCIERTOS

ASOCIACION WAGNERIANA

El miércoles 29 del corriente, a las 9.30 de la noche, tendrá lugar en el salón La Argentina una conferencia sobre el drama lírico que dirá el señor José André, ilustrada musicalmente por la notable soprano señora Hina Spani y el señor Claudio Fanelli, al piano.

El programa musical a ejecutarse es el que a continuación transcribimos:

"El drama lírico". Conferencia por el señor José André.

Claudio Monteverde (1568-1643), Orfeo (1607), Aria de Messagiero. Alessandro Scarlatti (1659-1725), La Rosaura 1690), Aria Se Florindo e fedele; Giovanni Paisiello (1741-1816), La Bella molinara (1786), Aria Nel cor piu non mi sento; Jean Baptiste Lully (1633-1687), Amadis (1683), Air, Bois épais redouble ton ombre; Jean Philippe Rameu (1683-1764), Hippolyte et Aricie (1733), Air, Al'amour rendez les armes; Christoph Willibald Gluck (1714-1787), Alceste (1774), Air, Divinités du Styx; Wolgang Amadeus Mozart (1756-1791), Le Nozze di Figaro (1786), Recitativo y aria, Deh vieni, non tardar; Carl Marie von Weber 1786-1826), Der Freischütz (1821), Reciativo y aria, Ah che non giunge il sonno; Richard Wagner (1813-1883), Tristán e Isolda (1865), La muerte de amor de Isolda; canto: señora Hina Spani; piano: señor C. Fanelli.

INSTITUTO MUSICAL FONTOVA

Ayer por la noche se realizó en el Politeama el festival de música organizado por la dirección de la saliente institución que nos ocupa y en el que tomaron parte sus alumnos más meritorios.

El nutrido, interesante y bien compuesto programa fué ejecutado en todas sus partes, la orquesta, dirigida alternativamente y con grande competencia por los maestros Conrado y León Fontova, evidenció una disciplina excelente, así como una ductilidad que prestó a las obras por ella ejecutadas un muy exacto colorido.

Los números a cargo de los alumnos de la institución, así como los corales, fueron todos muy ajustadamente desarrollados, mereciendo el aplauso nutrido del público numeroso que escuchóles atentamente.

GALERIA TEATRAL DE "LA EPOCA"

Mme Huguette Duflos. De la Comédie Française

INSTITUTO MUSICAL FURLOTTI

En el salón Augusteo se realizará esta noche el 2.o concierto de alumnos de este instituto, desarrollándose el programa que a continuación transcribimos:

1.o Danzas Españolas, Bolero núm. 5, piano a 4 manos, señoritas Elvira Zocchi y Rosa González. 2.o A. Charpentier a) Melode; O. Rieding; b) Rondó, niño Raúl Saraceno (primer año). 3.o Haydin: Serenata (piano), niña Matilde D' Elía (preparatorio). 4.o Giordani: (1700) Caro mio bene (canto), señorita Ester Bonacera (2.o año). 5.o Beethoven: Fantasía, Allegro Finale op. 27, señorita Blanca Tedaldi. 6.o Verdi: I Lombardi, "La mia Letizia infondere" (canto), señor Adolfo Ferrini. 7.o Scariatti: a) Pastorale; b) Valtz (piano), niña Ofelia Zacco (preparatorio). 8.o Donizetti: La Favorita, "O mio Fernando (canto), señorita María Adela Poso (2.o año), 9.o Dancla: Romance et Bolero (violín), niño Miguel Perelman (2'o año). 20 Schumann: I due Granatieri (canto), señor Leopoldo A. Kuhn. 11 Grieg: Anitra Dance (piano a 4 manos), señoritas Zulema y Lucía Tacchi (1er. año). 12 Chopin: Valtz, op. 27 (piano), señorita María T. Labrunee (2.o año). 13 Weber: Concertstuch (piano y orquesta), señorita Margarita Citarella (5.o año).

Segunda parte:

1.o Gounoud: Jesús Nazareno, "Canto Evangélico" (solo y coros de voces blancas), señor Leopoldo A. Kuhn y clase de conjunto vocal y orquesta. 2.o Weber: Invitación al Valtz (piano), señorita Noemi Pomiró (2.o año). 3.o Verdi: La forza del destino, Melodía, "Pase mio Dio" (canto), señorita Romilda Beraldo (2.o año). 4.o Saint-Säenz: a) El Cisne; Gottermann: b) Saltarello (violoncelo), niño ciego Raúl Torrazo (2.o año). 5.o Liszt: Rhapsodia hongroise núm. 12, (piano y orquesta), niño Hugo Bonfiglioli (3er. año). 6.o Donizetti: Don Sebastiano, "Deserto in terra", Romanza (canto), señor Juan Cavallotti (2.o año). 7.o Grieg: Danzas noruegas número 5, piano, a 4 manos, señoritas Noemi y Delia Pomiró. 8.o Wieniawsky: a) Legende; Jeukinsom; b) Danses des Silphes (violín), señor Carlos Morelli (3er. año). 9.o Mendelsshon: 1.o Concierto en Sol, op. 25 (1er. tiempo), piano, con acompañamiento de orquesta, señorita Elvira Zocchi, 10 Wagner-Liszt: Tannhauser, "Marcha del Cortejo", piano a 4 manos, señorita M. Ciaralla y H. Bonfiglioli.

INSTITUTO MUSICAL MAFFIOLI

En la sala de audiciones del instituto tendrá lugar hoy, a las 8 y 30 p. m., la décimatercera audición (octava de profesores), que se desarrollará de acuerdo con el siguiente programa:

1. Grieg: Sonata en do menor, op. 15 violín y piano); I, Allegro molto de appasionato; II, allegretto espresivo alla romanza; III, allegro animato, señores Juan Maffioli y Evaristo Escobio.

2. a) Saint-Säens: Souvenir d'Italie, (piano); b) Liszt: Rapsodie núm. 11, señorita Julia Amato.

3. Dermersseman: Tremolo (flauta), señor Alfredo Estiú.

4. a) Giordano: Andrea Chenier, (canto); b) Puccini: Bohéme, señor Pedro Somale.

5. a) Vieuxtemps: Réverie; b) Sgambati: Serenata napoletana (violín); c) Saint Saens: Introduction et rondó capriccioso, señor Juan Maffioli.

INFORMACIONES

AVENIDA

La compañía Herrero estrenará esta noche en tercera sección "El perro chico" de Arniches y García Alvarez, música de los maestros Valverde y Torregrosa.

La obra subirá a escena de acuerdo con la siguiente distribución:

Cuadro 1o. — Pérez, señor Herrero.

Cuadro 2o. — Ningún personaje.

Cuadro 3o. — Hermanas Pay-Pay, señoritas Garrido, Siria y Laguna; Marietta Malaca, señora Esplugas; Raquel Pita, señora Cano; Pérez, señor Herrero; Recaredo Pita, señor Durán; Bernald Pita, señor Rubio; señor Saldoni, señor Ochoa; Gutiérrez, señor Cardona; un chico, señor N. N.

Cuadro 4o. — Pérez, señor Herrero; don Cástulo, señor Ferrer; un guadia municipal, señor Soriano.

Cuadro 5o. — Inglesa 1a., señora Camps; inglesa 2a', señora Toledo; un gitanillo, señorita Garrido; Rocío, señora Cano; Zunzión, señorita Laguna; Pérez, señor Herrero; don Cástulo, señor Ferrer; el clown Witiza, señor Durán; Maolo, señor Rubio; Chatín, señor Allariz; Antonio el camarero, señor Cardona; inglés 1o., señor Riera; inglés 2o., señor Varela; un guardia, señor Díaz; un pollo, señor Campos; un caballero, señor Pérez.

Cuadro 6o. — Antonio el camarero, señor Cardona.

Cuadro 7o. — Zulima, señora Rico; Zoraida, señora Camps; Amadara, señora Cano; una mora, señorita Siria; Pérez, señor Herrero; don Cástulo, señor Ferrer; el clown Witiza, señor Durán; un árabe, señor Ochoa. Mujeres del harém, bereberes, judíos, árabes, moros, cabileños, moros del rey, músicos esclavas, eunucos y coro general.

Integrarán el espectáculo en primera y tercera "La corte de Faraón" y "Serafín el pinturero".

VICTORIA

La compañía de operetas y zarzuelas que está actuando en este teatro con muy buen éxito y en la que figura la aplaudida primera tiple María Jaureguizar, dará hoy en sección vermouth "Molinos de viento" y en la función de noche "La casta Susana".

—Anúnciase para la próxima semana la reprise de la opereta en tres actos titulada "La señorita Tralalá".

NACIONAL

A tercera hora la compañía Ciudad de Buenos Aires estrenará esta noche el sainete en un acto y tres cuadros de Carlos Durao e Ignacio Parker, titulado "Los maffiosos", obra que subirá a las tablas con la siguiente distribución:

Rosina, señorita De la Vega; doña Gertrudis, señora Sánchez; Rosario, señorita Farías; Eulalia, señora Ortega; lechera, señorita Casas; Benigno Avellaneda, señor Gialdroni; don Genaro, señor Simarí; Carmelo, señor Petray; Ramón, señor Figueroa; Ernesto, señor Cerude; el oficial, señor Pardo Rivas; escribiente, señor Zaporta; musolino 1o., señor Calandria; musolino 2o., señor Bellucci; vigilante 1o., señor Padé; cartero, señor Iglesias; vecinos, vecinas, curiosos, agentes, etc.

Completan el programa "Los espiritistas", "El marsellés" y "El cuadro núm. 3".

NUEVO

El próximo miércoles, 29, debutará en esta sala, con la opereta "Por orden de la emperatriz", la compañía alemana de operetas que dirige la excelente tiple señorita Nuzzi Wirth.

APOLO

La compañía Casaux reprisará esta noche tras de la representación del acto de don Rafael Discépolo, titulado "La hora nona", la comedia en tres actos del señor Ismael Cortinas, "Cosas de América" con el siguiente reparto:

Mecha, señora Camila Quiroga; Rosario, señora Felisa Mary; Nené, señorita Pierina Dealessi; Paquita, señora Esperanza Palomero; Lulú, señora Susana Vargas; señora de Armas, señorita Torterolo; Isabel, señorita Enriqueta Castellanos; el señor de Alcántara, señor Salvador Rosich; el señor Minotti; señor Roberto Casaux; don Diego Alonso, señor Arcenio Mary; Ruperto, señor César Ratti; Manuel de Armas, señor Juan Fernández; don Juan Manuel Osorio, señor Francisco Márquez; Pepe Ortiz, señor Gonzalo Palomero; El Corchao, señor Juan Arriza; Nicola, señor Ramírez.

—El viernes 1 de diciembre tendrá lugar la función extraordinaria a beneficio de la excelente primera actriz del cuadro, señora Camila Quiroga, con la representación de los tres actos de don Roberto Gache titulado "Nuestras dueñas".

PRINCESA

El programa anuncia para esta noche, además de los números de cinematógrafo, las siguientes "variétés": Era Príncipe, cupletista española; La Marquesita, bailarina de rango español; La Sitalú, cupletista española; el trío Teruel; Mary Baby, bailarina; Blanca de Garay y hermanas, bailarinas musicales, y Angeles de Granada, cantante de aires regionales.

—Próximamente debutarán: el dueto cómico-lírico Salcedo-Crespo; la maja de Goya, bailarina española, y la notable cupletista Ursula López.

DESDE EL PERU

Para LA EPOCA

El debut de la compañía lírica Salvati. — Ruidoso triunfo de una cantante argentina: la mezzo-soprano Barsanti. — El centenario del "héroe de Arica". — Fallecimiento de la señora de Pardo.

Lima, noviembre 4 de 1916.

Efectuóse anoche el estreno de la compañía lírica Salvati, y digo "estreno", puesto que los elementos artísticos que han tomado parte en la magistral obra de Verdi, han sido enteramente nuevos. Había verdadera expectativa por ver si la compañía que tan excelente impresión dejó al estrenarse con "Manon", corroboraría ese juicio favorable con la interpretación de una obra de tan tremendas dificultades técnicas y de tan gran aparato escénico como es "Aida".

El tenor Dolci, que estaba anunciado para hacer el "Radamés", no pudo cantar por hallarse ligeramente enfermo y, con razón, no quiso exponerse a un fracaso en la noche de su debut ante un público desconocido. Lo reemplazó César Palet, el gran tenor, que anoche ha hecho su verdadero debut, antes del que debía efectuar con "Tosca".

Palet, artista de fama conocida y cuyo nombre era familiar a todos los aficionados a la ópera, se reveló lo gran cantante que es, desde el recital primero de "Aida". De voz clara y vibrante, de timbre sonoro, fresca aún, después de algunos años de glorioso trabajo que lleva el gran cantante catalán, la maneja exquisitamente, con arte y con conocimiento. Tuvo todo un éxito cantando la "Celeste Aida"... cuyas dificultades venció maravillosamente, atacando un espléndido "si" final, que fué todo una clamorosa ovación. Desde los tiempos de Lázaro Otaviani no escuchábamos otro "Radamés" igual.

Otra figura notable, es la soprano dramática absoluta Elvira Galeazzi, que hizo en el rol de "Aida" su debut. Es una cantante de alta escuela, que vocaliza bien. Ha tenido un triunfo ruidoso; su voz hermosísima y de gran poder, es una promesa de deliciosas veladas. En "Numi pietá", en el dúo del segundo acto con la "mezzo", en la romanza del tercero, y en el gran dúo con el tenor, estuvo sencillamente admirable.

Queda aún otra excelente figura, que merece párrafo aparte: la señorita Emma Barsanto. Esta hermosa y gallarda figura, tan hermosa y gallarda como su voz, que se ha revelado ante nuestros ojos como una de las mejores "mezzo-sopranos" que hayamos oído, es argentina, natural de Buenos Aires, o como dicen allá "porteña". Tiene sólo dos años de arte y debutó en el "Cocia de Novara" y luego en el "Scala", de Milán (Italia), a los veinte años de edad, con éxito extraordinario. Hizo la "Anneris". Tiene una voz ondulante, fortísima y de maravillosos timbres. Desde el "Vieni t'appresa..." del primer acto, se reveló lo que había de ser en el "dúo femenino" del segundo, y en la tremenda "escena del giudizio" del cuarto, en que estuvo a gran altura. Su espléndida belleza cautivó y su modo de cantar, apasionado, pleno, vigoroso, pletórico de expresiones, más todavía.

En una palabra, la señorita Barsanti satisfizo al público de la manera más amplia, cosechando clamorosas ovaciones.

Completó el éxito Luiggi Nicoletti, en su papel de "Gran Sacerdote". Ya hemos dicho todo lo que vale este admirable bajo cantante. Su voz que domina todo el teatro y que penetra como una gran ola en todos los ámbitos de la sala, volvió a dejar oir sus encantos, confirmando la idea que de sí, en pocos compases, nos diera en "Manon".

Debutó, también, el barítono dramático Morro. Morro, que es catalán, satisfizo al público. Con una ópera en que solo tiene poco trabajo en el segundo acto y en el tercero, es difícil juzgarle definitivamente.

Tal fué la velada de anoche en el Teatro Municipal, acerca de la cual he oído a viejos limeños asegurar "no haber presenciado una "Aida" semejante a la que nos ocupa, salvo la inferioridad del escenario con relación al antiguo Politeama"'

Con extraordinario brillo se ha comenzado hoy en todo el país el primer centenario del natalicio del "héroe de Arica", coronel don Francisco Bolognesi, cuyo sacrificio heroico en la guerra del Pacífico le ha consagrado como una de las más culminantes figuras guerreras del Perú.

Profundo pesar ha causado en esta sociedad el fallecimiento de la señora madre del presidente de la república, doña María Barrera de Pardo, dama de noble prosapia y adornada de grandes virtudes. Su sepelio, aunque efectuado con carácter privado, por haberlo así dispuesto la extinta hacía tiempo, revistió, sin embargo, grandes proporciones; pues todo lo que de más representativo tiene esta sociedad hizo acto de presencia en la triste ceremonia.

Corresponsal.

Instrucción Pública

ASOCIACION "PATRIA, HOGAR Y ESCUELA"

Hoy a las 12 a. m., tuvo lugar la fiesta y almuerzo campestre, con que esta asociación obsequiaba a los alumnos de la escuela número 9, del consejo 19, festejando la terminación del año escolar.

FIESTA ESCOLAR

En la escuela número 3, del consejo escolar 2.o, que dirige el profesor Conrado Cornador, se efectuó ayer una interesante fiesta escolar, desarrollándose interesantes números musicales. Al acto concurrieron numerosas familias de los alumnos de esa escuela.

43

Es la gran marca argentina libre de todos los trusts —

Piccardo y Cía Ltda
Defensa 1278

INFORMACION GENERAL

SOCIEDAD DE OBSTETRICIA Y GINECOLOGIA

En el local de la Asociación Médica Argentina, calle Lavalle 638, y bajo la presidencia del doctor Juan A. Gabastou, la Sociedad de Obstetricia y Ginecología celebrará su quinta sesión ordinaria el miércoles 29 del corriente, a las 8.45 p. m., para tratar la siguiente orden del día:

1.o Nombramiento de nuevos socios — 2.o Doctor Francisco De Luca. La reacción hemolítica en obstetricia. — 3.o Doctor Enrique Boero. Embarazo ectópico de cuatro meses — 4.o Doctor Domingo Iraeta. Reimplantación ovular — 5.o Doctor José Molinari. Histerectomía vaginal y drenaje radio-activo en el cáncer del útero.

ASAMBLEA

El martes 28 del corriente a las 8.30 p. m., en los salones de actos públicos de "La Prensa", tendrá lugar la asamblea del "Centro de Maestros Militares", a efecto de designar la comisión directiva.

PARTIDO SOCIALISTA ARGENTINO

El día 30 del actual, el centro de la sección 14, realizará una asamblea general, para tratar sobre lo relacionado con el próximo congreso extraordinario del partido y para nombrar delegados ante el mismo.

UNIVERSITARIAS

UNIVERSIDAD NACIONAL DE BUENOS AIRES

En la última sesión celebrada por el consejo directivo ha sido aprobado el siguiente decreto que modifica la ordenanza sobre alumnos desaprobados:

Artículo 1.° — Modifícase el artículo 1.° de la ordenanza sobre alumnos aprobados de agosto 8 de 1912 en la siguiente forma:

Todo alumno ingresado a la facultad con posterioridad al 1.o de enero de 1913, o que no hubiese rendido ningun examen antes de esa fecha y que hubiese sido desaprobado cuatro veces en la misma asignatura, quedará de hecho excluído de las aulas de la escuela a que pertenezca. La cuarta prueba deberá rendirse a solicitud del interesado, ante un tribunal de 5 miembros integrado con el Decano.

Art. 2.° — Derógase el artículo 2.° de la ordenanza a que se refiere el artículo anterior, y la resolución de fecha 30 de octubre de 1912.

FACULTAD DE CIENCIAS MEDICAS

Horario de exámenes

Hoy se reunirán las comisiones examinadoras de parteras (1er. año), a las 5 y 30 p. m.; a las 9 p. m. parteras (2.o año), en el hospital Rawson; y anatomía descriptiva del doctor Sarmiento Láspiur.

Mañana martes se reunirán las comisiones examinadoras siguientes: A las 9 a. m., epidemiología, patología externa, química orgánica y física farmacéutica; a las 9 y 30 a. m., zoología médica, y a las 10 a. m. [...]miología del doctor Speroni.

FACULTAD DE CIENCIAS ECONOMICAS

Exámenes de alumnos regulares

Terminados los exámenes [...] alumnos previos, se llevarán a [...] los exámenes de los alumnos [...] res y libres. El orden sucesivo de [...] mesas examinadoras es el siguiente:

De primer año: Matemática [...] ciera, legislación comercial, geogra[fía] económica nacional (1a parte); le[gis]lación civil y tecnología industrial [y] rural.

De segundo año: Legislación com[er]cial (2.a parte). — Fuentes de ri[que]za nacional, matemática finan[ciera] (2.a parte), geografía económica na[cio]nal (2.a parte), contabilidad y eco[no]mía política (primer curso).

De tercer año: Estadística. — [...] cos, legislación industrial (para al[um]nos de tercer año), sociedades [...] mas y seguros, legislación comercial, economía política (segundo curso), historia del comercio.

De cuarto año: Legislación [...] (para alumnos de cuarto año), [...] comercial y régimen aduanero com[pa]rado, finanzas, derecho internacional comercial, legislación industrial (para alumnos de cuarto año).

De quinto año: Régimen agrario. — Legislación consular (para alumnos de quinto año), transportes y tarifas, legislación industrial (para alumnos de quinto año.)

PERIODISMO

DON ENRIQUE A. FUENZALIDA

Se encuentra en esta capital el distinguido publicista y periodista chileno, don Enrique A. Fuenzalida.

Motiva el viaje del señor Fuenzalida hacer entrega al señor presidente Irigoyen de un lujoso ejemplar, que le ha especialmente dedicado, de su importante y conocida obra titulada "Galería contemporánea de hombres notables de Chile", que tantos y merecidos elogios le valiera a su autor, a su aparición.

El señor Fuenzalida es iniciador de otra obra que, por su finalidad, no vacilamos en calificar de monumental. Ella es "América y sus hombres" que como su título lo indica, será un conjunto de ciudadanos ilustres de este continente, cuyos actos, virtudes y talentos, contribuyen al engrandecimiento de su respectiva nacionalidad; siendo, además, una manifestación explícita de unión y confraternidad de los países latino-americanos, simbolizada en esa fusión de personalidades conspicuas de cada uno de ellos.

La obra, además de lo expuesto, contendrá su recapitulación histórica, geográfica y estadística, con las respectivas ilustraciones, lo que hará de ella una obra de consulta.

Acompañan al señor Fuenzalida en esta encomiable labor, que se iniciara en 1910 y cuenta ya con el apoyo de diversos gobiernos y personalidades del continente, el publicista y conocido americanista brasileño, cónsul general de Guatemala en San Pablo (Brasil), doctor Leopoldo de Freitas, el historiador y publicista don Gontrán Ellauri Obligado y el literato y periodista peruano señor Julio Félix Castro Príncipe.

El señor Fuenzalida, una vez que haya dado término a la misión que motiva su viaje a esta capital, regresará a la ciudad de San Pablo (Brasil), donde reside y desempeña el cargo de corresponsal titular de LA EPOCA y de numerosos otros diarios de Sud y centro América.

A GARBARINO — OPTICO TECNICO

Casa central: ESMERALDA 288
Sucursal: B. DE IRIGOYEN 126

Esta es la casa que le conviene a usted.

Por sus precios, por su seriedad y por la perfección con que entrega los trabajos que se le encomiendan.

Además del prolijo examen de su vista sin gasto alguno, lentes y anteojos enchapados, adaptados a usted, desde

$ 8 m/n.

Toldos y Cortinas
ADORNOS para fiestas y comuniones
Suc. Vda. de Longobardi
Bolivar 280

HORTA Y CIA
FABRICA DE MEDALLAS
GRABADOS, ORFEBRERIA
Y FUNDICION ARTISTICA
B.ME MITRE 744 B. AIRES
PIDAN NUESTROS CATALOGOS

CARRERAS DE CABALLOS

HIPODROMO ARGENTINO

LA REUNION DE AYER

El clásico Buenos Aires - GRAN SEÑOR

COMENTARIOS

No ha ocurrido nada extraordinario en la reunión de ayer, a excepción de la derrota completa de la cátedra, y que pueda utilizarse a manera de prólogo.

La concurrencia no fué escasa ni muy numerosa tampoco; los profesionales al parecer obraron correctamente; en el comisariato no se tomó ninguna determinación; la apolínea figura de Rufino Coll pareció tan atractiva como de costumbre; Tomás Casella paseó, como siempre, su abundante cuerpo por el paddock; y todo en fin, transcurrió en paz...

Paz, decimos, sin volver la cara a la cátedra convertida en escombros, derrumbada totalmente, hecha astillas como para que nadie, nunca más, intente su reconstrucción...

Paz, decimos, porque la afición sin reparar en la catástrofe abandonó el hipódromo, comentando tal vez los malos resultados, pero fija la mirada en el programa próximo, con la esperanza que nunca la abandona del desquite...

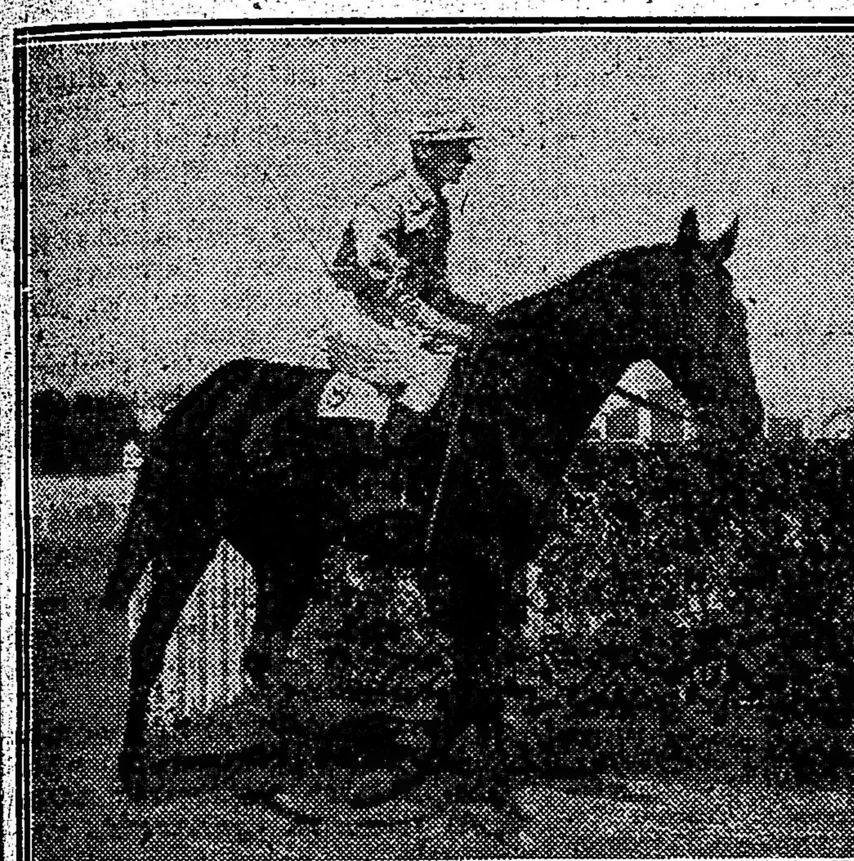

Genovesa, por Calepino y Venezia (G. Ardouin), ganadora de la carrera de potrancas perdedoras.

Rey Moro, por Your Majesty y La Fe (E. Saavedra), ganador de la carrera de potrillos perdedores.

Paz, decimos,... porque nos duele la guerra, y preferimos engañarnos a nosotros mismos pintando el cuadro desolador como una visión dorada de esplendor...

El clásico Buenos Aires. — Gran Señor — El estado de los animales es una de las cosas que más detenidamente deben observar los cronistas, sin embargo, es una de las cosas que más pasan por alto.

Nosotros, francamente, no somos unos perfectos conocedores porque si ignoráramos que el verbo haber se escribe con "h" y supiéramos en cambio vivir entre animales, ya hubiera hecho rato que habríamos ingresado a la profesión mucho más lucrativa y descansada de entraineur.

Sin embargo, el favorito Sangre Azul nos produjo en el paseo preliminar y al salir a la pista para disputar la carrera, una fea impresión; nos pareció demasiado ceñido, muy sudado, nervioso... Esto puede ser falta de estado.

Ahora bien, como al pronosticarlo creímos en su victoria, debemos protestar por su derrota buscándole un acertado justificativo.

La falta de un perfecto estado puede haber contribuído, pero más culpamos a la mala dirección de su piloto, al error de táctica el fracaso de nuestras esperanzas.

Englander de un tiempo a esta parte ha empezado a adueñarse del "prodigioso" sistema del jockey Lema, corriendo a la expectativa, confiado en el rush final.

La victoria se consigue llevando una Canora, de indiscutibles bondades y muy superior a sus rivales, y aunque a pesar de ello peligra el triunfo, con un animal como Sangre Azul necesariamente ha de fracasarse en la forma más lamentable.

El pupilo del stud Don Gonzalo siguió toda la carrera en los últimos puestos dando una ventaja a Gran Señor que no podía, ni pudo descontar, lo cual se halla demostrado observando como los animales que siguieron más cerca el tren del delantero, tales como Colenso y Tabolango, al final atropellaron con energías, rindiéndose ante la superioridad del stud Montiel.

No sabemos si es que Englander desconfía de las bondades de estos potrillos y por lo tanto intenta aprovechar nada más que la atropellada final o si es que creyéndose superior a todo consejero desatiende instrucciones, y por lo tanto usa de su capricho empleando las tácticas más disparatadas.

De cualquier modo, conviene que se serene y vuelva a lo que fué, el jockey hábil, calculador y diestro que sabía sacar el mejor partido de cualquier animal... Porque el hecho de que gane muchas carreras no nos dice nada; en estas derrotas se ponen más de manifiesto los errores y los aciertos.

Ahora bien, el triunfo de Gran Señor no nos ha sorprendido; muy al contrario, pues si un enemigo veíamos a nuestro favorito era el hijo de Le Samaritain más que ninguno y por encima de todos.

No nos olvidamos de las buenas carreras del tordillo; tenemos muy presentes sus triunfos y sus últimas performances, y si a todo esto se le agrega la esmerada preparación que venía dándole el entraineur Pianezzi, se aceptaría con menos reserva su laboriosa victoria.

Gran Señor se ha reivindicado de sus últimos fracasos con este triunfo, colocándose nuevamente en el escalafón de los más descollantes productos de su generación.

Tabolango y Colenso, como siempre, se mantienen en la categoría inmediata a la de los cracks, entre los animales de estimarle bondades, regulares y productivos.

Primera carrera — Don Ramiro — Tuvo ayer un día afortunado el entraineur Pianezzi con sus pupilos del stud Montiel, pues por la iniciación tan solo podía palpitarse el éxito total.

En la prueba primera del programa cayó derrotado el favorito Lescaut y con él sintió la cátedra su primer sacudida violenta, máxime cuando del triunfo se adueñó un competidor poco sostenido en las cotizaciones tal como Don Ramiro en el que pocos creyeron, sin tener en cuenta sus buenas performances anteriores y las causas que justificaron sus recientes fracasos.

Y de no haberse impuesto enérgicamente el hijo de Delarey, hubiéramos lamentado a estas horas otro golpe mejor, el de Sunday, rival que siempre pasa desapercibido y que siempre temimos, tal vez porque esos colores del stud Asteroide, tan rojos, nos hacen pensar en el infierno, en el demonio y en las más horribles visiones del Dante, resumidas en un batacazo de formidables proporciones.

En los tramos finales cuando Don Ramiro y Sunday se trabaron en reñida lucha, buscamos a nuestro favorito Lescaut y al verlo ya derrotado, sin quererlo, dejamos escapar un grito de aliento para Denna, jockey del hijo de Delarey, sin duda porque esos colores nos inspiran la mayor simpatía y nos agrada verlos, en los días afortunados como el de ayer cruzar la meta triunfantes.

Las carreras de perdedores — Genovesa — Rey Moro — Tenemos una interesante colección de animales desgraciados que oportunamente publicaremos en una reseña total de fin de año y que al lector y a los aficionados en general ha de agradar.

En esa colección figuran en puestos preferentes Genovesa y Rey Moro que después de una honrosa campaña de varios meses recién ayer abandonaron la categoría de perdedores.

Genovesa, una modesta hija de Calepino, varias veces estuvo a punto de probar el almíbar del triunfo, y a su paso siempre salió alguna rival que fácilmente o por escasa distancia le impidiera realizar la primera hazaña.

La característica de Genovesa parecía ser la velocidad por el desempeño correcto que había tenido en las pruebas de corta distancia; sin embargo ayer abandonó la categoría a que pertenecía en 1.700 metros, como una crack, por la ventaja que dió a algunas de sus contrarias y su acción final.

Pero convengamos en que ayer no venció a nadie, comprobado también que Garita es una mediocre más que inicia el camino del Calvario hasta obtener, quién sabe cuándo, pues mucho necesita progresar, el primer triunfo.

En lo que respecta a Rey Moro cabe repetir lo mismo, con ligeras variantes, de Genovesa. El pupilo del entraineur Elnen fué varias veces nuestro favorito, en casi todas las ocasiones en que estuvo a punto de salir de perdedor lo pronosticamos, y sin embargo ayer creímos más en Miguel Angel porque su carrera del debut era en extremo sugestiva como para descontar su triunfo en el primer encuentro.

No queremos complicar al stud Amistad en ciertos asuntos y eso nos hace moderar nuestro juicio sobre la carrera de Miguel Angel que calificamos de irregular... y sospechosa...

Sea Englander quien nos explique, como también a su propietario, porque Miguel Angel en la recta final no bien se dejó pasar por Rey Moro, Chuchín, Britón y otros, parecía buscar un abrigo que lo resguardara por la vigilancia de los comisarios (?) encerrándose en la forma más cándida e inocente detrás de todos los grupos sin salida.

Sea Englander quien nos responda, pues no queremos ni por un momento sospechar que los colores del stud Amistad dignos de todo respeto por la caballerosidad y honradez de sus propietarios, se prestan también a estos jueguitos de sorpresa.

Sea Englander quien nos responda... y hasta tanto llegue la respuesta démonos por satisfechos con que haya desaparecido un Rey Moro más de la categoría de perdedores.

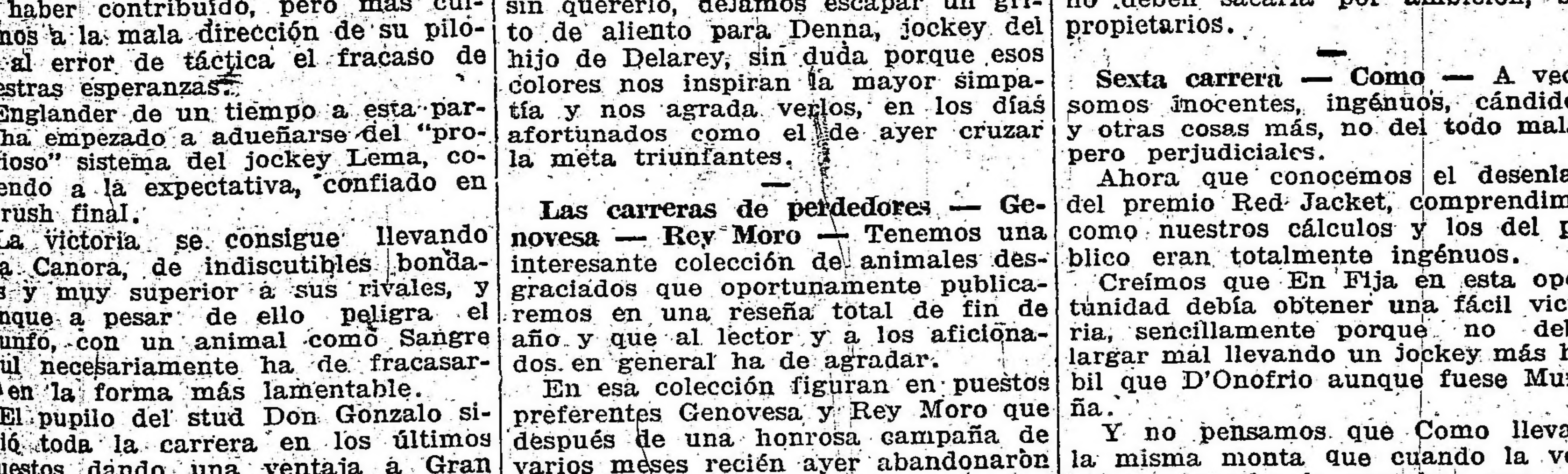

Llegada de la 5.a carrera — 1.o Gran Señor (M. Acosta), 2.o Tabolango, 3.o Colenso, 4.o Sangre Azul II.

Cuarta carrera — Muñeira — Los propietarios de Falerna, algo exigentes, no encontraron una monta apropiada para su crack y resolvieron no presentarla, pues las condiciones de la carrera no eran tampoco las más favorables para ella.

Desapareció, pues, una enemiga digna siempre de respeto, y creímos más seguro por lo tanto el triunfo de nuestra favorita Muñeira que también lo fué de la cátedra.

Sin embargo, confesemos que no todos las tuvimos consigo cuando llegaron a los tramos finales, y Muñeira que parecía haberse destacado, resistía con pocas energías el ataque que le llevara Ronde du Soir.

Pero felizmente el disco estaba cerca y cuando la pupila del stud Ham pudo imponer sus bondades para la lucha, ya el juez de raya había visto la cabeza de Muñeira delante de la de Ronde du Soir.

Respiramos... He aquí una fija hecha con susto; pero estas emociones agradan sobre todo cuando se consigue el triunfo, y hasta cuando no se consigue porque hay derrotas honrosas que valen más que muchos triunfos.

Muñeira se ha consagrado ayer una potranca muy regular, dotada de excelentes condiciones para destacarse en la categoría de las productivas, a la que ella pertenece y de la que no deben sacarla por ambición, sus propietarios.

Sexta carrera — Como — A veces somos inocentes, ingénuos, cándidos, y otras cosas más, no del todo malas, pero perjudiciales.

Ahora que conocemos el desenlace del premio Red Jacket, comprendimos como nuestros cálculos y los del público eran totalmente ingénuos.

Creímos que En Fija en esta oportunidad debía obtener una fácil victoria, sencillamente porque no debía largar mal llevando un jockey más hábil que D'Onofrio aunque fuese Muraña.

Y no pensamos que Como llevaba la misma monta que cuando la venció y que además contaba con esa ventaja de haberla ya derrotado una vez.

Ahora, como en las comedias de enredo lo comprendemos todo... en tanto que Como respondiendo sistemáticamente a su anterior performance se adueñó del triunfo fácilmente en un cómodo galope, quebrando a la pupila del stud Rancagua a la primera solicitud de su piloto.

En Fija sigue siendo un fantasmón, en tanto que Como se va consagrando como un elemento regular, de seguro porvenir en pruebas de esta categoría y esta distancia.

Séptima carrera — Farol — ¿Alumbra?... Vaya si alumbra!... como que el entraineur Orezzoli piensa hacer vida nocturna confiado en la luz del hijo de Linterna... Suerte acompaña siempre al viejo profesional que con el stud Amianto ha llenado sus páginas de vida profesional con triunfos meritorios y satisfacciones grandes.

Porque Orezzoli en todas las temporadas tiene un elemento descollante; antes fué Lusitano, hoy Farol y mucho antes todavía un Baratieri, Mojinete, Fox... etc.

Hoy Farol pasa por un excelente momento de preparación, y bien aprovechado, sigue la serie de sus victorias cada vez en forma mas holgada, dejando la profunda convicción de su superioridad sobre los rivales que se cruzan en su camino.

Farol ayer se impuso en tan buen estilo, como en cualquiera de sus últimas victorias, corriendo a la expectativa, pasando en la recta, y resistiendo en los tramos finales el ataque de Given Or que por arte de brujas salió favorito.

En tanto que Aguerrido por seguir en vano el tren de Posadas fracasó totalmente con una montaña de boletos.

Octava carrera — El Príncipe — He aquí la prueba de que como con paciencia se gana el cielo, observando el caso de resignación del entraineur Bentancourt, a pesar de los continuos fracasos de su pupilo El Príncipe, hasta que un día después de muchos trabajos inútiles se largó a correr ganando una por sorpresa, y para repetir ayer nuevamente la hazaña sin que tampoco el público le tuviera mayor fe.

Y es que todavía se conserva patente el recuerdo de sus fracasos y el público no quiere convencerse de esta casi milagrosa evolución.

Además, ayer estaba un Majestad que había de tragarse las pizarras, un Sombrío que también contaría con gran opinión y un San Luis "modelo" de regularidad...

No podía creerse en El Príncipe... y uno de los más ignorados vástagos de Your Majesty impuso sus pergaminos y su sangre entre el conjunto de fijas imperdibles.

Se clausuró la reunión de la misma manera que se inició; quedando la cátedra en un lamento...

Llegada de la octava carrera — Primero El Príncipe (M. Acosta), segundo San Luis, tercero Sombrío, cuarto Majestad

GRAN SEÑOR

La campaña realizada por el hijo de Le Samaritain en el corriente año no puede ser más satisfactoria, y creemos que es el que más regularmente se ha conducido.

Gran Señor no fué nuestro favorito en el clásico Buenos Aires, pero ya lo decíamos la víspera, que si alguna carrera buena había tenido era ésta, donde podría despacharse en la punta como mejor la pareciese. Y así, fué, corrido muy suave a la cabeza, al llegar al palo de los mil metros su jockey cumpliendo instrucciones terminantes del entraineur Pianezzi tentó una disparada y fué con tan buen resultado que sus contrarios se dejaron sorprender, siendo de ese momento inútiles todas las tentativas para darle alcance.

El potrillo del stud Montiel reaparecerá ahora en el clásico Capital, en cuya carrera será el enemigo temible de siempre.

ROSEDAL

Este hijo de Greenan venía con muy buenos ejercicios a la carrera y era considerado hasta el sábado como la probable sorpresa del clásico Buenos Aires, pero sentido visiblemente de los vasos no ha podido confirmar esos rumores.

Nos parece que lo más conveniente es darle un reposo a Rosedal, curarlo si es que lo necesita y reservarlo para la temporada próxima en la que tiene un amplio programa.

Llegada de la séptima carrera — Primero Farol (J. Etchechurry), segundo Given Or, tercero Posadas, cuarto Mustafá

GENOVESA

La hija de Calepino respondiendo a su última performance, consiguió por fin abandonar la categoría de perdedora y en una distancia que nadie la hubiera creído capaz.

Bien dirigida por Ardouin que se está haciendo el jockey favorito de estas pruebas, corrió a la expectativa y remató la prueba ni bien entró a la recta final.

El porvenir de Genovesa no es por cierto muy lisonjero.

EL JOCKEY ENGLANDER

Desde un tiempo a esta parte, por indicación de reputados sportsmen, venimos observando detenidamente la actuación del jockey Englander, y hemos sacado en consecuencia lo siguiente:

Que anda corriendo con demasiada buena suerte y a caballos indicadísimos; que se ha posesionado de él el firme propósito de correr a la expectativa haciéndose responsable en todo caso de las consecuencias.

Que en general no cumple con las instrucciones que le dan propietarios y entraineurs encerrado en su sistema de atropellar cuando los enemigos están en el disco.

Así le hemos visto dirigir mal a Canora en la Internacional, perder infinidad de pruebas ordinarias (que pasan desapercibidas cuando un profesional está en racha), y remachar la serie con la forma poco hábil en que piloteó a Sangre Azul dándole a Gran Señor una ventaja que era imposible descontarla y apartándose en un todo de las órdenes que le había dado el señor Paats que le pidió se colocara en toda la carrera próximo al hijo de Le Samaritain.

Todos estos antecedentes reunidos, empañan mucho los éxitos del jockey Englander y dejan muy mal parados a todos los "exitistas" que en estos últimos cuatro meses se han pasado ponderando a dicho profesional y aduciendo en todo caso su gran capacidad para colocarse en cualquier carrera.

Nosotros no queremos negarle condiciones, pero haciendo memoria de la gran mayoría de pruebas, sacamos en consecuencia que su lema es ahora correr "de atropellada".

MIGUEL ANGEL

La nota discordante de la reunión de ayer, fué el fracaso de este potrillo que ante la opinión aparecía imbatible en la carrera de perdedores.

Nuestra impresión no es clara, porque si bien pudimos ver que su jockey le hizo perder una buena colocación y que después recorrió la mayor parte de la distancia encerrado, no podemos francamente expedirnos ni hacer cargos que puedan ser mal entendidos.

En cambio, el público de la tribuna popular que sabe mucho y que tiene más experiencia turfista que la mayoría de los entendidos del paddock se ha sentido herido en sus intereses y no tituebó en hacer responsable del fracaso al jockey Englander, prorrumpiendo en gritos y silbidos.

Francamente sentimos lo ocurrido y esperaremos que los hechos desmientan o confirmen la opinión pública.

En el stud Amistad han quedado completamente sorprendidos con la mala actuación del hijo de Bronce.

EN FIJA

En el stud Rancagua consideraban imbatible a esta hija de Américo para la sexta carrera, pero como en estos asuntos no hay nada seguro, vino Como y le arrebató el triunfo que todos descontaban.

Con esta carrera nos parece que la hija de Américo no tendrá ya el valor que le asignaba su propietario.

PATA DE GALLO

A último momento, el propietario del stud El Cerro, resolvió no presentar al hijo de Pippermint en la primer carrera de ayer, reservándolo para el próximo jueves, donde ha sido comprometido para dirigirlo el jockey Francisco Arcuri, con quien su entraineur cree que se adjudicará el premio.

MUÑEIRA

La hija de Buenos Aires ha venido haciendo escala en sus dividendos hasta que ayer llegó a pagar solo 3.90 por boleto y en una prueba donde llevaba por cierto rivales de consideración.

Si bien es cierto que la victoria de Muñeira ayer ha sido ajustada, tiene probabilidades de obtener algunas otras.

LESCAUT

Nos parecía que el hijo de Pearl River debía ser el ganador de la primer carrera de ayer, pero está visto que no pasa de ser un caballito sin calidad con mucho prestigio y nada más.

Lescaut ganará el día que le toque una carrera fácil o la vez que se le presente la oportunidad.

EL PRINCIPE

Es de hacer resaltar los progresos realizados por este hijo de Your Majesty y que ya habíamos hecho constar antes de ganar su primer handicap.

El defensor del stud Zubiaurre se adjudicó la carrera en muy buen estilo.

GIVEN OR

El hijo de Bridge of Canny ha perdido ayer una carrera que a último momento parecía estar a su disposición.

Hubiera podido ser el ganador, pero aventajado en la atropellada por Farol, ya no le fué más posible darle caza.

Esta derrota costó muchos pesos a los allegados al stud de Given Or.

SMART

Este hijo de Cumbay a raíz de disputar al carrera de potrillos perdedores quedó sentido de los remos traseros.

FAROL

Merece especial mención la actuación de este hijo de Le Samaritain, cuyo estado insuperable le está permitiendo realizar una campaña poco común.

Ayer muy poco cotizado, en atención a los kilos, a la monta y a las muchas carreras seguidas que había disputado, se adjudicó la prueba abonando un dividendo bastante elevado.

En lo sucesivo nos parece que se le hará un poco difícil ganar, porque los kilos no se lo permitirán así nomás.

FALERNA

Se le ofreció la monta de la hija de Diamond Jubilee al jockey Domingo Torterolo, pero como éste no quisiera aceptar, su caballeriza resolvió reservarla para el clásico Chapar, carrera que posiblemente será la última que disputará Falerna en la presente temporada para ser puesta en reposo y empezar a disputar todos los clásicos de 1917.

Los vencedores de ayer

SUMAS GANADAS

Nombres	Antes	Ayer	Total
Don Ramiro	15.400	4.000	19.400
Sunday	13.700	400	14.100
Gramillón	13.200	100	13.300
Genovesa	2.000	4.000	6.000
Perle d'Or	500	400	900
Hoz	100	100	200
Rey Moro	1.800	4.000	5.800
Britón	400	400	800
Chuchín	300	100	400
Muñeira	13.200	4.000	17.200
Ronde du Soir	18.450	400	18.850
Piña	33.200	100	33.300
Gran Señor	45.085	10.000	55.085
Tabolango	33.600	1.000	34.600
Colenso	18.150	500	18.650
Como	6.575	4.500	11.075
En Fija	4.000	450	4.450
Ranquela	4.000	100	4.100
Farol	48.100	4.500	52.600
Given Or	26.950	450	27.400
Posadas	27.200	100	27.300
El Príncipe	13.450	5.000	18.450
San Luis	32.150	500	32.650
Sombrío	21.300	100	21.400

HANDICAPS

Asignación de pesos para las reuniones que se efectuarán los días 3 y 8 de diciembre (feriado) de 1916:

Premio Aspero, distancia 1.600 metros — Campanazo 62 kilos; Don Ramiro 49; Lauzun 49; Espartillar 49; Piña 46; Vicente López 46; Sunday 40; Pico de Oro 40; Beryl 40.

Premio Mustafá, distancia 1.600 metros — Wotan 61 kilos; Aguerrido 60; Fachinero 58; Grey Eyes 57; Kick II 54; Estro 52; Bizet 50; Lauzun 49; Matatías 49; Espartillar 49; Vino Vino 49; Proteo 48; Diakoya 47; Vicente López 46; Mamita II 43.

Premio Melik, distancia 2.500 metros — Mustafá 61 kilos; Duc de Róvigo 57; Floripar 53; Cracker 52; Retrechero 50; Palo Errao 50; Pas-si-Mal 47; San Luis 46; Salvadora 44; S. V. P. 42; Marie Antoinette 41; El Príncipe 43; Sin Juicio 40.

Premio Folleto, distancia 1.400 metros — Fachinero 59; Grey Eyes 58; Kick II 55; Bizet 51; Lauzun 50; Espartillar 50; Proteo 49; Piña 47; Rey de León 45.

Premio Diamant, distancia 2.500 metros — Mustafá 61 kilos; Chucker Out 61; Duc de Róvigo 57; Cracker 52; Pas-si-Mal 47; San Luis 46; Salvadora 44; S. V. P. 42; Changuí 40; Matchbox 40; Tamandar- 40; Corchito 40; Bosch 40.

NOTICIAS GENERALES

En el premio Alberdi, 1.600 metros, que se correrá en el Rosario el domingo, han conservado su inscripción los siguientes animales: Sandpiper, Aurofobia, Alzador, Torrent, Lady Golightly, Jipi Japa, Comunal, Caramelo,

GINEBRA "Bols" LA MEJOR QUE EXISTE

Chacha II, La Force, Malón, San Vicente, Dareful, Locuela, Helm, Adúa, Atacama II, Brigada, Montesa, Miramar II, Hidalgo, El Gaucho II, Molinero, Monovar y Letargo.

—Al jockey R. Rodríguez se le aplicó una multa de 25 $ por no haber cumplido un compromiso de monta en la reunión de ayer.

—El aprendiz A. Denna ha ganado hasta la fecha 36 carreras.

—Genovesa hació en el haras Santa Rosa y no fué presentada en las ventas de productos del tattersall por haberse negociado particularmente.

—Rey Moro procede del haras Punta Lara y fué comprado en los remates del tattersall en 3.500 $ en comisión.

—Gran Señor ha ganado 55.085 $. Está inscripto y reaparecerá el 24 de diciembre en el premio Capital, 2.500 metros, para todo caballo, peso por edad (53 kilos).

—El aprendiz J. Etchechurry ha ganado hasta la fecha 41 carreras.

—Entre ganador y placé se vendieron en la reunión de ayer en Palermo 431.343 boletas.

—Ayer se disputó en Montevideo el último de los clásicos de este año, premio Clausura, 2.500 metros, handicap para todo caballo, habiendo resultado ganador Wapper, por Dusty Miller, nacido en el haras Rataplán.

—Duc de Rovigo ganó ayer en el Rosario el premio Carlos Pellegrini, 2.500 metros, 6.000 $, handicap para todo caballo.

Hipódromo Argentino

Programa completo para la reunión a efectuarse el jueves 30 de noviembre de 1916:

Primera carrera—2.500 metros

1	Saltarín	73	5 Mogador	67
2	Macabeo	73	6 Bajo Hondo	67
3	Mérito	73	7 Dentelle	65
4	Sunchales	71	8 Lindona	65

Segunda carrera—1.400 metros

1	Florida	56	6 Bretona	56
2	Nubc	56	7 Manón II	56
3	Gramillita	56	8 Jamás	56
4	Jubel	56	9 La Novia	56
5	Jacobina	56		

Tercera carrera—1.600 metros

1	Atila	56	9 Lord Beatty	56
2	M. Angel	56	10 Ciudadano	56
3	Tocles	56	11 Lamento	56
4	Imp	56	12 Talcahuano	56
5	Betso	56	13 Luneville	56
6	Vendaval	56	14 Tresillo	56
7	Robin Hood	56	15 Aquilón	56
8	Alpataco	56		

Cuarta carrera—1800 metros

1	Gaiteiro	59	8 Pandillero	49
2	El Tony	58	9 P. de Gallo	49
3	Zanguango	53	10 Petain	49
4	Eneas	58	11 Aspirante	46
5	Sánchez	57	12 Wateville	45
6	El Payo	53	13 Aluminio	45
7	Ave César	46		

Quinta carrera—1.600 metros

1	Preámbulo	56	9 Espartal	45
2	Vino Vino	55	10 Florilegio	45
3	Pacará	51	11 Golden Rod	45
4	Doña Alda	49	12 Cacique	44
5	Castelnau	49	13 Comunal	44
6	Ligaroti	48	14 Parigot	44
7	Well Meant	48	15 Aprés-Moi	43
8	Ojo Bravo	45	16 Mercenario	43

Sexta carrera—1.500 metros

1	Ficaria	53	8 Our Queen	48
2	Isoca	53	9 Malviz	48
3	D. Royale	51	10 Devanira	48
4	Ica	51	11 Barbada	47
5	Binette	50	12 Camboatá	44
6	Fisgona	50	14 Malvasía	43
7	Mariucha	49	14 Caravel	43

Séptima carrera—1.700 metros

1	Wotan	61	3 Estro	52
2	Full Hand	52		

Octava carrera — 2.200 metros

1	Floripar	60	6 Max Linder	44
2	Banderaló	56	7 Submarino	44
3	Palo Errao	54	8 Corchito	44
4	Matchbox	47	9 Tamandaré	43
5	Dareful	46		

Hipódromo de La Plata

Inscripciones para la reunión del domingo 3 de diciembre:

Premio Oblea, distancia 1.200 metros — Sir X; Hisopo; My Love; Imitador; Lutteur; Nebulosa; Vieytes; Munro; Telégrafo; Tommy; Chichota; Teresita; Rabbia; Lady Mab; Redención; Babel; Epacta; Chulapona; Madness; La Conquista; Night; Grana; Real Jorge.

Premio Obrera, distancia 1.100 metros — Urataú; Veil Picard; Picadilly; My Love; Igualdad; Avasalladora; Charlatán II; Manija II; Roma; Grandeza; Huno; Israel; The Nut; Pititi; Ovando; Ottoman; Teresita; Ferrari; Ruidosa; Fifia; La Rachel; Lady Mab; Califa; Mercachifle; Moliere; Madness; Gross Papá; Caco; Grana; Harier; Detroit; Ponce de León.

Premio Ongara, distancia 1.400 metros — Estenia; Tarquina; Mozart; Puritán; Fels; Penitente; Milichus; Libiano; Canario; V. Glory; Pull; Mirko; Castañazo; Feo; Augusta; Young Fellow; Forajida.

Premio Oporto, distancia 1.300 metros — Marabú; Real Envido; Torterola; Tripailac; Filón; Fidelio II; Augusta.

Premio Orgaita, distancia 2.000 metros — Foeman; Betel; Mal Palo; Hormigón; Niño Pobre; Beta; Lassalle; Montefiore; Dantón; Cristalino; Bonci; Maraschino; Hídrico; Fidelio II.

Premio Orene, distancia 1.200 metros — Fine Mouche; B. Tiempo; Mozart; Arene; Paloma; Deán Funes; Padín; Penitente; Munro; Divinidá; P. de Gales; Sufragista; Green Lad; Halagueña; Cuatrero II; Santurciano; Augusta; Cruel; Forajida.

Premio Orviola, distancia 1.400 metros — Miquelón; Ilusiones; Nandú; Chianti; Facineroso; Vandal; Chief; Palámpora; Belcha; Bilz; Incendio II; M. James; Curdelona; La Gringuita; La Chatelaine; Tanguero; Yekki Pashá; Milord.

Premio Osuna, distancia 1.400 metros — Audemars; Tareta; Pichuleta; Tarquina; Hormigón; Tarija; Spingardi; Juanuco; M. Leczinska; Don Ricardo II; Tripailac; T. Lauquen; Puro; Billiken II; Herd; Mansilla; Cuatrero II; Augusta; Dormilón.

ELIXIR BERGER
(SIN AJENJO)

DEPORTES

Football - Yachting - Motociclismo - Ciclismo - Atletismo Lawn Tennis - Pelota - Esgrima - Tiro - Lucha romana

FOOTBALL

ASOCIACIÓN ARGENTINA DE FOOTBALL

POSICION DE LOS CUADROS EN EL CAMPEONATO

	J.	G.	P.	E.	P.
Racing	21	15	2	4	34
Platense	20	12	3	5	29
River Plate	19	9	2	8	26
G. y E. de La Plata	20	9	3	8	26
Estudiantil Porteño	21	10	5	6	26
Huracán	21	11	6	4	26
S. L. de Almagro	21	9	7	5	23
Porteño	21	7	6	8	22
Gimnasia y Esgrima	21	8	8	5	21
Tigre	21	8	8	5	21
Boca Juniors	20	7	7	6	20
San Isidro	21	7	8	6	20
Est. de La Plata	21	6	7	8	20
Independiente	19	6	6	7	19
Columbian	21	6	8	7	19
Arg. de Quilmes	20	6	8	6	16
Atlanta	21	5	9	7	17
Bánfield	21	4	9	8	16
F. C. Oeste	21	6	12	3	15
Estudiantes	21	5	11	5	15
Belgrano	21	5	13	3	13
Quilmes	21	2	15	4	8

INTERNACIONAL AMISTOSO

Wanderers v Estudiantes Porteño—

La equivalencia de fuerzas de estos dos cuadros fué puesta de manifiesto en el match que nos ocupa y que ayer se realizó en la cancha del Estudiantil Porteño ante un numeroso público. El partido fué reñido y presentó momentos de verdadero interés por la calidad de juego desarrollado que fué de franca amistad acompañado con el entusiasmo, base fundamental para que el encuentro se realizara en un ambiente de expectativa que sólo terminó al anunciarse la finalización.

A no dudarlo el Wanderers llevó la mejor parte aunque sin lograr dominar al Estudiantil Porteño.

Los visitantes demostraron una mayor homogeneidad en su conjunto y el entendimiento de su línea de forwards. La defensa del cuadro visitante estuvo acertada en su acción, consiguiendo en innumerables ocasiones llevar la confusión a los atacantes del bando local.

La defensa del Estudiantil Porteño se vió en ciertos momentos recargada de trabajo por la acometividad de los visitantes. Con todo esto supo defender si bien y salvar situaciones difíciles que le valieron nutridos aplausos.

A las 3.50 p. m. a las órdenes del juez Guassone se alistaron ambos cuadros en la siguiente forma:

Wanderers: C. Saporiti; A. Rebori y V. Manfredi; C. Pereira, A. Zibecchi y A. López; A. Cabuto, J. Alonso, Alfredo y Pedro Zibecchi y E. Chiesa.

Estudiantil Porteño: L. Carlés; J. Benítez y J. Garazza; E. Matozzi, F. Basurto y V. Boris; J. M. Rogero, F. Pisa, C. Comarchi, J. Pisa y A. Costas.

Comaschi dió el puntapié inicial y los primeros avances de ambas partes no ocasionaron mayor peligro por cuanto estos éran decisivos. Sin embargo se habían jugado siete minutos cuando Comaschi en un esfuerzo individual pudo destacarse. Próximo al arco dirigió un fuerte tiro que Saporiti detuvo en forma encomiable que le valiera nutridos aplausos; luego de esto J. Pisa en dos tiros provocó intensa expectativa sin que esto diera resultado alguno.

Después de todo esto los forwards uruguayos monopolizaron las combinaciones y los ataques de estos se repetían a cada instante; fué así que a los treinta minutos de juego obtuvieran su primer goal en un avance que Alonso encabezara; dirigió un fuerte tiro al arco que Carlés detuvo, pero que como se viera hostigado por sus contrarios arrojó la pelota muy débil, momento que aprovechó A. Zibecchi para marcar el tanto con un tiro cruzado.

Iniciado el segundo período pudo notarse que el juego adquiría mucha movilidad toda vez que del Estudiantil Porteño fuera retirado Costa que se encontraba lastimado y que por tal razón no pudiera desempeñar en forma su puesto. El que lo sustituyó que fué E. Carreras se desempeñó en forma que la línea de ataque quedó de hecho restablecida y así fué que a los 14 minutos en un ataque encabezado por Rogers. Comaschi y Pesa, éste último que se adelantara quiso Saporiti evitar el goal y como se cayera fué marcado el tanto por Pesa con un tiro esquinado.

De este modo se desarrolló el juego y los ataques de unos y otros no se dejaban esperar; a los 23 minutos Carlés pudo destacarse deteniendo un fuerte tiro de Alonso, pero no resultó así ante un tiro de López con que fuera marcado el segundo goal.

Reiniciado el juego los forwards visitantes combinaron rápido y que en una de éstas pudo destacarse Alonso para marcar el tercer goal a los 25 minutos.

Estudiantil Porteño se siguió defendiendo y combinando hasta que a los 37 minutos Comaschi tiró el arco pegando en el travesaño, pero Carreras que aprovechó el rebote con un tiro débil marcó el segundo goal.

Terminando poco después con el resultado siguiente:

Wanderers 3.
Estudiantil Porteño, 2.

El referee señor Germán Guassoni, correcto.

COPA COMPETENCIA

FINAL ARGENTINA

Rosario Central v. River Plate—

En la cancha del C. A. Gimnasia y Esgrima, del Rosario se jugó ayer este partido por la Final Argentina de la copa Competencia, suspendido hace varias semanas por resolución del referee que lo dirigía.

El match fué sumamente interesante, abundando las jugadas movidas y desarrollándose en continuas alternativas.

No obstante el acierto con que jugó River Plate, el triunfo esperado por Rosario Central se consagró merecidamente como el resultado de un conjunto más poderoso y homogéneo.

Este match debía definirse ayer, por lo que, ante la posibilidad del suplemento de tiempos, dió comienzo a las 2.45, hora en que numeroso público entusiasta y correcto circundaba el field y ocupaba por completo todas sus dependencias.

Los equipos salieron al field en medio de una entusiasta manifestación de aplausos, estando así constituídos:

Rosario Central: Asbury; Z. Díaz y J. Rotta; Rigotti, E. Blanco y J. Perazzo; A. Blanco, E. Laiolo H. Hayes, E. Hayes, y R. Howard.

River Plate: C. Isola; A. Chiappe y E. Calneggia; A. Peruzzi, C. García y H. Simmons; E. Fraga Patrao, P. Cipresini, E. Risso, E. Rofrano y B. Taggino.

Después de interesantes jugadas, el primer goal se produjo a los 30 minutos a favor de Rosario Central, por intermedio de Laiolo al recibir un pase de H. Hayes.

El empate no se hizo esperar y poco minutos después Taggino, tiró con fuerza al arco y la pelota dió en el travesaño rebotando al field, donde la recibió Rofrano, y de un shot bajo y fuerte, señaló el goal.

A las 40 minutos Rosario aumenta su haber en el score mediante un oportuno golpe de cabeza de E. Hayes al recibir un pase de Blanco, terminando el primer tiempo.

A los pocos minutos de iniciado el segundo half time, River Plate, consigue empatar; Cipresini anuló la acción de Zenón Díaz y sólo frente al arco tiró con fuerza y señaló el goal.

Una bonita combinación de los footbards locales dió a éstos el goal de triunfo momentos después. Isola detuvo el tiro final del avance, más Blanco arremetió y logró que la pelota traspusiera la línea del goal.

El score final fué el siguiente:

Rosario Central	3
River Plate	2

El referee muy correcto.

Argentino de Quilmes v. Platense—

Este partido jugado ayer en Quilmes, fué sumamente interesante por la calidad de las jugadas y el entusiasmo con que actuaron ambos equipos.

En realidad, influyó en el dominio de los cuadros la intensidad del viento pues durante el tiempo en que favoreció a cada equipo, éste logró presionar.

Cerca de las 4 p. m., se inició el match, con los siguientes jugadores:

Platense: M. Maffe; A. Ansaldo y E. Berti; N. Balmaceda, J. Zacheo y A. Felisari; A. García, M. Fraga, C. Felisari T. Sinigalia y L. Amores.

Argentino de Quilmes: A. Barcos; S. Fiorentino y J. Ortega; M. Cañas, A. B. Palazzo y L. Chevallier; J. Falibeni, F. Cabano, R. Leonardi, F. de la Serna y J. Barreiro.

Salvo los primeros momentos de indecisión, Argentino de Quilmes, por intermedio de Cabano y Leonardi, logró establecer el juego en terreno contrario y en dos oportunidades perdieron otros tantos goals de un modo verdaderamente inexplicable.

Durante esta primera mitad, el score no fué abierto y al iniciarse la segunda, una bonita combinación de los forwards locales, finalizó con un centro de Falibene que aprovechó Barreiro para señalar el tanto mediante un oportuno golpe de cabeza. El empate se produjo cinco minutos más tarde, debido a un violento tiro de Amores que recibió la pelota de un rebote.

Numerosas incidencias se sucedieron hasta la terminación del partido entrando en acción los arqueros, más la suerte no favoreció indudablemente a los locales, pues contaron con circunstancias más favorables para el triunfo.

El score final fué el siguiente:

Argentino de Quilmes	1
Platense	1

El referee correcto.

Independiente v. Boca Juniors—

Este partido jugado ayer en la cancha del club Boca Juniors, ante un numeroso público careció de jugadas interesantes y del interés que se presumía pues la acción de los jugadores se limitó a una labor personal y casi defensiva, más que a la anulación de las jugadas, se limitaban al desarrollo de un juego brusco, y por lo tanto peligroso, sin provecho para la finalidad perseguida.

A las 3.30, se presentaron los equipos al field, así constituídos:

Independiente: S. Miguens; A. Ferro y R. O. Sande; J. Cánepa, E. A. Sande y J. Siciliani; J. Strittmater, A. Cherro, B. Benvenuto, A. Arroyuelo y G. Galeano.

Boca Juniors: N. Fabiani; F. Cappelletti y V. Pagliarino; C. Capellini, M. Pieralini y A. Ellí; B. Chiapori, P. Calomino, E. Colla, J. Bertolini y A. Repetto.

El primer tanto, se produjó a favor de los locales, a los 22 minutos, por intermedio de Calomino al recibir un pare de Chiapori, mediante un fortísimo shot de sobrepique que hizo llegar la pelota a la parte alta de la red.

El primer tiempo transcurrió sin otras alternativas en el score e iniciado el segundo, Boca presionó por algunos minutos, originando momentos de peligro para la valla de los visitantes.

A estas alturas del match, el juego brusco se intensificó poco, originando la suspensión consecutiva de las jugadas para penar faltas, pudiendo notar en todo el interés.

A los 25 minutos Independiente consiguió el empate por intermedio de Strittmater, al finalizar una corrida por el wing con un fuerte shot cruzado que Fabiani no pudo detener.

No obstante el esfuerzo de los dos equipos por descontar ventajas en el score, al finalizar el match subsistía así:

Boca Juniors	1
Independiente	1

El referee, bien.

ASOCIACION ARUGUAYA DE FOOTBALL

La semi final de la Copa Competenci, fué disputada ayer por los primeros equipos de Peñarol y River Plate, así representados:

Peñarol: Bixio; Granja y Rimolo; Pacheco, Harley y Savio; Pérez, Gesuele, Piendibeni Gradín y Campolo.

River Plate: Faba; Lauzaro y Benincasa; Luis, García y Merogno; Echinoppe, Villazú, Lagos, Martínez y Pena.

El match fué interesante y presenciado por numeroso público.

El score final fué el siguiente:

Peñarol	3
River Plate	2

—Por la Copa Uruguaya Central venció a Universal por dos goal a uno.

YACHTING

YACHT CLUB ARGENTINO

Ayer se disputaron en el triángulo oficial del Yacht Club Argentino dos series de regatas par yates a vela. La primera por el premio Copa Real Club Náutico de San Sebastián, sólo tuvo un inscripto, el yate Alachie, timoneado por su propietario José Antonio Aguirre, que con la adjudicación de ayer adquiere el trofeo en propiedad definitiva, ya que fueron tres las veces que el Alachie se clasificó ganador en esta prueba.

La Copa Real Club Náutico de San Sebastián fué entregada al Yacht Club Argentino en el mes de mayo del año 1910 por el conde Balagote en nombre de aquella institución española, siendo disputada por primera vez el 20 de noviembre del mismo por yates clase internacional de 8 a 12 metros sobre 11 millas. Esta regata fué ganada por el yate Jolly timoneado por C. Fernández. Marcó 2 horas 4 minutos y 48 segundos.

A los dos años siguientes, el 25 de febrero, el mismo yate Jolly se adjudicó el primer puesto.

El año 1913 la obtuvo el Mouchette timoneado por Alberto De Bary.

En los años 1914 y 1915 el Alachie no tuvo, como ayer, competidores, cubriendo el trayecto de 12 millas en un tiempo real de 2 horas y 12 minutos.

La segunda serie se inició a las 2.15. El recorrido eran 11 millas con handicap y los yates inscriptos cruzaron la línea de partida al toque reglamentario en el orden siguiente:

Phalarope, timoneado por el doctor Roberto F. Wernicke, a las 2.15'47"; Rose France, por el capitán de navío don Federico Guerrico, a las 2.16'05"; Cosmos, por don César Frassinetti, a las 2.16'16"; Macá, por don Enrique Gallegos Serna, a las 2.16'17"; Polaris, por don Newton Cronheim, a las 2.16'31"; Nemo, por don Marcos a. Malbrán, a las 2.16'36"; y Gaviota, por don Guillermo Newbould, a las 2.16'55".

Al iniciarse la regata el viento soplaba con una velocidad de 30 kilómetros por hora, oeste; a las 4 cambió a NNE, con 16 kilómetros por hora y a las 5, en la misma dirección, 17 kilómetros.

El oficial de día, doctor Adolfo T. Williams, anotó los siguientes tiempos:

La línea de llegada ué cruzada en el orden siguiente: Rose France, a las 4.20'06"; Gaviota, a las 4.58'30"; Phalarope, a las 4.58'31"; Macá, a las 4.59'45; Nemo, a las 5.04'45"; Polaris, a las 5.05'12"; Cosmos, a las 5.09'45".

El tiempo real empleado fué éste: Rose France 2 horas 5 minutos 26 segundos; Gaviota, 2 horas 43 minutos 30 segundos; Phalarope, 2 horas 43 minutos 21 segundos Macá, 2 horas 44 minutos 45 segundos; Nemo, 2 horas 49 minutos 45 segundos; Polaris, 2 horas 50 minutos 12 segundos; Cosmos, 2 horas 54 minutos 45 segundos.

El tiempo corregido con los recargos asignados a cada yate, dió el siguiente resultado: Primero Rose France, recargo de 40 m. 20 s., en 2 horas 45 minutos 46 segundos, copa de plata; segundo, Cosmos, con 4 m. 22 s., en 2 horas 59 minutos 7 segundos, medalla de plata; tercero Gaviota, con 18 m. 20 s., en 3 horas 1 minuto 50 segundos metalla de bronce: Phalarope, en 20 m.. 54 s., en 3 horas 4 minutos 25 segundos; Macá, con 20 m. 54 s., en 3 horas 5 minutos 30 segundos; Nemo, con 20 m. 54 s., en 3 horas 10 minutos 30 segundos; Polaros, con 20 m. 54 s., en 3 horas 11 minotos 6 segundos.

CLUB NAUTICO BUCHARDO

La temporada oficial de regatas de este club fué inaugurada ayer con una importante prueba, disputada sobre un trayecto de 12 millas en el triángulo oficial demarcado en él río de la Plata frente al arroyo Maldonado.

Intervinieron en la regata los balandros Delta, Hortensio, Alúmine, Scasso, Buchardo, Chiquilla.

He aquí el resultado general:

Primero Scasso, timoneado por J. Raimundi. Salió a la 1 hora 17 minutos 36 segundos; completó la primera vuelta a las 2 h. 55 m. 20 s; la segunda vuelta a las 4 h. 35 m. 18 s.; tiempo real empleado, 3 horas, 15 minutos. 18 segundos; recargo, 28 minutos; tiempo corregido, 3 horas, 43 minutos, 18 segundos.

Segundo Buchardo, timoneado por R. Fillan. Salió a la 1 hora, 17 minutos y 5 segundos: completó la primera vuelta a las 2 h. 50 m. 50 s.; la segunda vuelta, a las 2 h. 31 m. 35 s.; tiempo empleado, 3 horas, 16 minutos, 35 segundos; recargo, 28 minutos; tiempo corregido, 3 horas, 44 minutos, 35 segundos.

Tercero Chiquilla, timoneado por J. B. Piaggi. Salió a la 1 hora, 17 minutos, 20 segundos; completó la primera vuelta, a las 4 h. 36 m. 30 s.; tiempo real empleado, 3 horas, 21 minutos, 30 segundos; recargo, 30 minutos; tiempo corregido, 3 horas, 51 minutos, 30 segundos.

Los demás yates abandonaron la regata por diversas causas.

Finalizada la prueba se sirvió un lunch. del que participaron numerosos socios e invitados.

TIGRE SAILING CLUB

La copa Riedel fué disputada aper por ocho yates.

Los cambios de viento y marea obligaron a los pilotos a desplegar toda su actividad y esta circunstancia rodeó a la prueba de interesantes alternativas.

Esta regata con handicap tuvo inscriptas las siguientes embarcaciones con los recargos que se expresan:

Sapphire, timoneado por J. A. Edye, con un recargo de 12 m.; Omega por D. Dorzembach, con un recargo de 12 m.; Beryl, por A. Reyes Oribe, recargo 12 minutos; Onyx, por F. Opitz, recargo 12 m.; Diamond, por F. Geyer, recargo 12 m.: Pearl, por W. Schneidewind, recargo 12 m.; Topaz, por J. J. Seré, recargo 12 m.; Kitty, por L. E. Koch, recargo 12 m.; Charrúa, por F. Fritzsch, recargo 44 m.: Petrel, por A. J. Milhas, recargo 17 minutos, y Brisa, por W. Molina, recargo 17 m.

La salida fué interesante, pues la línea fué cruzada por todos los yates en 20 segundos.

El orden de llegada fué el siguiente: 1.o Charrúa, que llegó a la raya a las 4.15" y empleó un tiempo real de 3 h., 12 m.; 2.o Petrel, que llegó a las 4.19'28" y empleó un tiempo real de 3 horas, 16 m., 28 s.; 3.o Kitty, que llegó a las 4.26'11" y empleó un tiempo real de 3 h., 23 m., 11 s.; 4.o Beryl, llegó a las 4.27'43" y empleó un tiempo real de 3 h., 24 m., 43 s.; 5.o Brisa, llegó a las 4.27'43" y empleó un tiempo real de 3 h., 24 m., 43 c.; 5. Brisa, llegó a las 4.27'55" y empleó un tiempo real de 3 h., 24 m., 55 s.; el 6.o llegó a las 4.31" y empleó un tiempo de 3 h., 28 minutos; 7.o Onyx, llegó a las 4.31'23" y empleó un tiempo real de 3 h., 28 m., empleó un tiempo real de 3 h., 32 m., 3 23 s.; 8.o Topaz, llegó a las 4.35'5" y segundos; 9.o Pearl, llegó a las 4.37'10" y empleó un tiempo real de 3 h., 34 m., 10 s.; 10.o Diamond, llegó a las 4.41'19" y empleó un tiempo real de 3 h., 38 m., 19 s.; 11.o Sapphire, llegó a las 4.45'33" y empleó un tiempo real de 3 h., 42 m., 33 segundos.

Deducidos los recargos asignados en el handicap, la clasificación final fué la siguiente:

1.o Petrel, con un tiempo de 3 h., 34 m., 1 s.; 2.o Kitty, con un tiempo de 3 h., 35 m., 11 s.; 3.o Bery, con un tiempo de 3 h., 36 m. 43 s.; 4.o Omega, con un tiempo de 3 h., 40 m.; 5.o Onyx, con un tiempo de 3 h., 40 m., 23 s.; 6.o Topaz, con un tiempo de 3 horas, 44 m., 5 s.; 7.o Pearl, con un tiempo de 3 h., 46 m.; 8.o Diamond, con un tiempo de 3 h., 30 m., 10 s.; 9.o Sapphire, con un tiempo de 3h., 54 minutos, 33 c.; 10.o Charrúa, con un tiempo de 3 h. 56 m.

Actuó de oficial de día D. E. Woodward.

MOTOCICLISMO

CLUB MOTOCICLISTA NACIONAL

Un crecido número de motociclistas, entre quienes se contaban los señores Daniel Deletang, Agustín Bonavera, Juan Balbi, Domingo Campanella, Juan Hourdebaigt, Enrique Villa, Manuel Iglesias, Amadeo H. Canale, Luis Cao, Patricio Sabbatini, Roque Siconolfi, Pedro Lamarca, Ignacio Utarre, Enrique Detrois, Pedro Aragnon, José Sambianchi, Miguel de la Cueva y Félix Marie, visitó ayer por la mañana el circuito del oeste, trayecto sobre el cual se disputará el Premio Primaveral de 1916 el domingo próximo.

Pese a las recientes lluvias y salvo algunas partes bajas, la carretera se halló en muy buenas condiciones, permitiendo desarrollar notables velocidades y cumplir el recorrido en corto tiempo.

Finalizada la jira, los corredores y miembros de la C. D. presentes, acompañaron al señor Lorenzo Ezcurra hasta la avenida que cierra el circuito en el pueblo de San Justo, donde comprobaron que será más práctico evitar el paso de los competidores por la plaza de ese pueblo, haciéndolos cumplir el trayecto ya dado a conocer, pero modificando el final de cada etapa en la forma sencilla y conveniente que indicarán las tablillas de ruta.

Ayer fueron fijados los puntos donde se instalarán los controles y comisión de carreras, cuyos cargos serán distribuidos en la sesión a verificarse por las autoridades del Club Motociclista Nacional mañana por la noche.

El registro de inscripciones permanecerá habilitado en la secretaría, calle Victoria 1650, hasta el jueves 30 del corriente, a las 7 p. m.

CICLISMO

"AUDAX VELO SPORT CLUB"

Con la participación de un buen número de aficionados al deporte ciclista y favorecida por una espléndida mañana, realizóse ayer la anunciada marcha forzada de turismo, bajo la organización de esta institución, recientemente formada y que está dando pruebas de su acción perseverante en pro del desarrollo del sano e higiénico deporte del pedal.

El trayecto comprendido entre plaza del Congreso-Villa Elisa-plaza del Congreso, fué recorrido por los ciclistas con toda felicidad y sin percance alguno, siendo digno de mencionar la animación y unión que reinaba durante el transcurso de esta marcha.

Actuaron correctamente de capitanes de ruta los socios anteriomente designados al efecto.

Hoy por la noche serán entregados en la secretaría de este club los premios de las carreras "Circuito Santa Rita" y de menores.

CLUB C. VELOCIDAD Y RESISTENCIA

El resultado de la carrera organizada por este club para corredores de tercera categoría y disputada ayer sobre el trayecto Núñez-San Fernando y regreso, ha dado el resultado siguiente:

Primero, P. Manera; segundo, P. Marenzano; tercero, J. Domínguez.

Actuaron de juez de largada y llegada, P. Facio; cronometrista, B. Conrade; contralor en San Fernando, A. Díaz y en motocicleta F. Vázquez.

ATLETISMO

ASOCIACION FERROVIARIA NACIONAL

En el stadium de Palermo se realizó el próximo domingo el torneo deportivo organizado por esta importante institución y en el que regirá el siguiente programa:

Carreras pedestres de 100 metros, de 200 metros y de 400 metros; carrera de vallas, 120 metros; carrera de 100 metros para corredores mayores de 35 años; carrera de 1.000 mtros; carrera de postas, para equipos de cuatro corredores, 1.600 metros.

Las inscripciones para estas pruebas se aceptarán en el local Rivadavia 830, de 5.30 a 7, y de 9 a 11 p. m.

LAWN TENNIS

BELGRANO v. SAN ISIDRO

Numerosos aficionados presenciaron ayer en la cancha del club atlético Belgrano el match que disputaron los equipos de San Isidro y el local primera división.

Los partidos fueron muy reñidos, abundando las jugadas interesantes y los momentos de expectativa.

El match finalizó con el triunfo de San Isidro por 5 matches por 4.

He aquí el resultado:

San Isidro I: A. J. Villegas y D. de Urquiza vencieron a Mc. Hardy y Smith por 3-6, 6-2, 6-4; a Ferguson y de Meyier por 6-2, 6-3; F. Elortondo y R. Hoevel vencieron a Chase y Morea por 6-3, 4-6, 6-3 a Ferguson y De Meyier por 6-4, 6-3; Manley y H. M. Paz vencieron a Ferguson y De Meyler por 6-2, 6-2.

Belgrano I: Mc. Hary y Smith ganaron a Elortondo y Hoevel por 6-5, 3-6, 6-4 a Manley y Paz por 6-2, 6-4; Chase y Morea ganaron a Villegas y Urquiza por 4-6, 6-3, 6-4 a Manley y Paz por 6-3, 6-3.

PELOTA

FRONTON BUENOS AIRES

Cuatro partidos se jugaron ayer en este fronton. El primero de la tarde, a treinta tantos, fué ganado por la pareja Leceta-Americano v. Luciolatatu, por ocho tantos. El segundo a 40, entre Eguiluz (menor) Trecet y Sánchez, Modesto y Arana, fué ganado por la pareja por la misma diferencia que el anterior. Josecru y Rodríguez jugaron el partido inicial de la noche, a 30 tantos, contra Illana y Ugarte, ganando éstos por tres tantos.

El de 40 tantos finalizó con el triunfo del terceto Egea, Lizarraga y Navas, que derrotaron por un tanto a Irún, Machin y Ermúa.

Para hoy se anuncia el siguiente partido de segunda hora, a 40 tantos: Eguiluz (menor) y Egozcue contra Ortiz y Modesto.

ESGRIMA

CLUB DE GIMNASIA Y ESGRIMA

En el field de Palermo se realizó ayer el concurso de espada de combate de terreno, pecho descubierto, con punta de arresto.

El torneo constituyó todo un éxito y por ello su organizador Horacio Caldelago ha sido sumamente felicitado por la numerosa concurrencia que lo presenció.

En el torneo intervinieron los señores A. Dematteis, R. Larraz, R. Bairragne, L. Giustini, J. Gibe y A. Rafaello, siendo declarado ganador quel competidor que recibiera menor número de golpes, realizándose a dos cada asalto.

Resultó vencedor el señor Roberto Larraz y clasificándose segundo el señor Luis Giustini.

Dirigió los asaltos como juez el profesor del club Francisco Anganuzzi, muy correctamente y en la misma forma actuó el jurado compuesto por los señores Eduardo Fresco, José Redmonte y A. Brizzolezi.

La comisión directiva ha resuelto suprimir la cuota de ingreso al club hasta el 31 de diciembre próximo, a fin de contribuir al fomento del tennis y la natación, pues en el campo de juego de Palermo se construyan varias canchas de aquel deporte y un gran kiosco para vestuario al lado de la piscina.

TIRO

CLUB INTERNACIONAL DE CAZADORES

Fué disputado ayer ante numerosa concurrencia el premio "Pampero", que tuvo que ser dividido entre H. Tolomei y A. J. Olivari.

Las pollas fueron jugadas como sigue: 1.a, por R. Ocampo; 2.a, por A. Mihura; 3.a, dividida entre S. Zamboni y J. Bellotio; 4.a, entre J. Carnachich y H. Tolomei, y 5.a por E. Tolomei.

LUCHA ROMANA

CAMPEONATO INTERNACIONAL

Anoche no se presentó el enmascarado a definir la lucha con Uzcudum, por lo que fué adjudicada a éste.

De Roa y Lobmayer lucharon a continuación. Después de una hora de lucha Lobmayer abandonó el ring, por lo que el referee se la dió ganada a De Roa.

Para hoy, a las 11, anuncian la lucha de enmascarado v. de Roa. Con respecto a la carta que publicamos ayer firmada por el enmascarado, contesta Massetti en la siguiente forma:

Bs. Aires, 27-1916.

Señor Cronista Sportivo, diario LA EPOCA.

Muy señor mío:

Enterado del contenido de la carta publicada con fecha de hoy 26, del luchador señor Enmascarado, le agradecería publicara lo siguiente:

El encuentro que sostuvo conmigo es conforme a las reglas de la lucha romana, si no el juez señor Zavataro (de bien reconocida honorabilidad y competencia) no lo hubiera dado por definido, mas hago bien notar lo siguiente:

Que invitado por el señor juez y por mí a continuar, si quería el encuentro, el señor Enmascarado no acepto seguir, y de esto puedo probarlo con los mismos cronistas presentes de varios diarios — testigos en ese momento.

Refiriéndome al desafío, lo acepto, dejándole facultad en elegir si luchar aun sin máscara, y esto sería también más propio.

Por lo tanto, ruego al señor cronista tenga la amabilidad comunicar al señor Enmascarado mi deseo de conocer la persona designada por dicho señor para condiciones y elegir el local.

Dando las gracias al señor cronista lo saluda affte. — Masseti.

sic. Teatro Casino.

SAGARDUA
SIDRA CHAMPAGNISÉ
Tómese helada - Es deliciosa

MUNDO COMERCIAL

EXTERIOR

TRIGO

CHICAGO, noviembre 27. — Se realizaron hoy operaciones con mercado tranquilo.

Para el trigo colorado americano, embarque en el mes de diciembre, hoy se obtuvo el precio de 176 1|2.

El último precio anotado fué de 176 7|8 centavos oro americano por bushel.

Para remesas a entregar en el mes de mayo se anotó hoy al precio de 183 5|8 registrándose en las operaciones de ayer el precio de 184.

WINNIPEG, noviembre 27. — El trigo colorado americano, entrega en el mes de diciembre se negoció en la primera rueda realizada hoy en este mercado al precio de 191.

El precio acquirido para remesas a entregar en la misma fecha, en las operaciones últimas fué de 188 1|2.

Estos precios son en centavos oro americano por bushel.

MAIZ

LIVERPOOL, noviembre 27.—El maíz del Río de la Plata para embarques a realizar en los meses de noviembre y diciembre obtuvo hoy el precio de 63|3 chelines por bushel. El precio obtenido en las operaciones últimas fué de 64 chelines por bushel.

CHICAGO, noviembre 27. — Para el maíz mixto americano a entregar en diciembre se registró hoy el precio de 92.

En las operaciones realizadas ayer se cotizó a 92 5|8 centavos oro americano por bushel.

LINO

CALCUTA, noviembre 27. — El lino cuyas entregas deben efectuarse en los meses de noviembre y diciembre, se negoció hoy a 109 chelines, anotándose el sábado a 108 chelines por quarter de 410 libras.

HULL, noviembre 27.—El lino, cuya entrega debe efectuarse en los meses de noviembre y diciembre no se cotizó hoy en este mercado.

El precio anotado el sábado, para esas mismas operaciones fué de 97.

DULUTH, noviembre 27. — El lino entrega en diciembre se negoció hoy en este mercado a 277.

El precio obtenido para las remesas a entregar en la misma fecha en las operaciones del sábado fué de 276 1|2.

Para remesas a entregar en el mes de mayo se anotó al precio de 283; anotándose el sábado a 283 centavos oro americano por bushel.

MERCADO COMERCIAL DE LONDRES

LONDRES, noviembre 27.—

Tipo de descuento del banco de Inglaterra	6 o|o
Consolid. Británicos 2 1|2 o|o.	55 5|8

Títulos argentinos

Empréstito nacional 1897, 4 o|o ley número 3387.	66.—
Bonos Obras de Salubridad, etc., de Buenos Aires, 1891, 6 o|o.	90 1|2
Empréstito Argentino de Obras Públicas, 1866, 5 o|o.	93.—
Empréstito Argentino de Conversión 1889 en lib. 4 1|2 o|o	81.—
Empréstito Argentino interno de 1900, 5 o|o.	88.—
Provincia de Buenos Aires, 6 o|o to 3 1|2 o|o Loan of 1906.	45 3|4

BOLSA DE PARIS

PARIS, noviembre 27.—

Renta Francesa 5 o|o.	87.85
Renta Francesa, 3 o|o.	61.10

BOLSA DE MONTEVIDEO

MONTEVIDEO, noviembre 27.—Buena impresión acusan los negocios de apertura, realizados hoy en la primera hora oficial de negocios en títulos de esta Bolsa; pues se efectuaron operaciones por un buen número de papeles oficiales de renta, anotándose también un título de empresa particular.

Los papeles realizados, al contado y a plazo, fueron éstos:

Títulos Hipotecarios serie P, a 91.10.

Id. serie A, a 91; íd. para fin de diciembre, a 91.40.

Conversión, a 84.50.

Deuda Interior de 1915, a 101.

Banco de Crédito, a 106.

—En este puerto se registraron las siguientes entradas de vapores:

Macena, de New York; P. di Udine, de Génova; Norddifk, de Rotterdam; y Ayamore, de Philadelphia.

Sale hoy de aquí para ésa, el vapor Ciudad de Montevideo.

INTERIOR

MERCADO DE CEREALES A TERMINO

Baja en los precios de los cereales

Cuando comentábamos el sábado próximo pasado el estado de la plaza cerealista, dijimos, a ese respecto, que ella transcurría dentro de un marco de expectativa que no dejaba margen a traducir el verdadero derrotero que le imprimiría las lluvias caídas entonces. La oficina meteorológica ha dado hoy, temprano, el resultado de las lluvias caídas anoche, pudiéndose registrar que para gran parte de las zonas que abarcan los sembrados, éstas han sido inmejorables. Tanto es así, que no deja lugar a comentario, acerca del beneficio que éstas han reportado, el hecho de que en las ruedas de hoy, efectuadas en los mercados de cereales a término de Buenos Aires y de Rosario, las cotizaciones para los diversos productos agrícolas realizados, han sufrido graves descensos.

Si nos atenemos a los pronósticos emitidos acerca de próximos cambios atmosféricos, que traigan la suficiente cantidad de agua para que las sementeras y las siembras a efectuarse puedan desenvolverse con normalidad, la cosecha se habrá salvado.

Siendo el mejor reflejo del curso que siguen los cereales las operaciones que se realizan a diario en el mercado de cereales a Término de Buenos Aires, en la Bolsa de Comercio, hemos creído de interés general dar a conocer las cotizaciones obtenidas hoy, en la primera hora oficial de negocios, estableciendo un paralelo con las cotizaciones que cerraron el día sábado:

Trigo.—Hoy: para diciembre, a $ 14 los 100 kilos; para enero, a pesos 13.80.

Sábado: para diciembre, a $ 14.70; para enero, a $ 14.90 los 100 kilos.

Maíz. — Hoy: para enero, a $ 8.81; el sábado se realizó para entregar en el mismo mes, a $ 10.40 los 100 kilos, o sea con una diferencia de pesos 1.59.

Avena: Hoy: para enero, a $ 7.50; el sábado se negoció para entregar en la misma fecha, a $ 8.50, o sea con diferencia de $ 1 en los 100 kilos.

En lino no se realizaron operaciones.

Por lo que se refiere a las operaciones de hoy, efectuadas en la primera rueda del mercado de cereales a Término de Rosario, las cotizaciones obtenidas para los productos agrícolas realizados, dejan también la impresión de los efectos surtidos por la lluvia, como se podrá apreciar en seguida:

Maíz. — Hoy: para enero, cerró a $ 9 los 100 kilos; el sábado, se realizaron operaciones para entregas a efectuar en la misma fecha, a $ 10.10 los 100 iklos, o sea con diferencia de $ 1.10.

Lino. — Hoy: para enero, cerró a $ 221 os 100 kilos, realizándose el sábado, para entregar en las mismas fechas, a $ 22.80 los 100 kilos.

Podemos, pues, asegurar que el agua ha dejado sentir sus efectos benéficos, que han de traducirse en toda su intensidad a medida que se vayan conociendo los resultados de ésta. Por otra parte, la ganadería ha de beneficiarse enormemente; pues el estado de los campos de pastoreo, a principios de la semana pasada, era más que lastimoso; con el consiguiente perjuicio para los ganaderos, que se vefan impulsados a deshacerse de las haciendas en cualquier forma, antes de perderlas por falta de manutención.

Sea bienvenida la lluvia, y regocijémonos por ello, por cuanto viene a tonificar el ambiente, oreándolo con optimismo sano, y porque nuestra producción nacional ha pasado de un período de descalabro a la más franca reacción.

BOLSA DE COMERCIO

Primera rueda

Cédula hipotecaria argentina de 6 o|o, antigua emisión, al contado: 67.000 a 94.40; 5.000 a 94.30; 10.000 a 94.40; total, 82.000.

Id para noviembre 28: 60.000 a 94.40.

Id para fin de mes: 20.000 a 94.50; 50.000 a 94.40; total, 70.000.

Id para diciembre 31: 40.000 a 94.50.

Cédula hipotecaria argentina de primera serie, al contado, 10.000 a 85.50; 15.500 a 88.60; total, 115.500.

Id para noviembre 28: 48.000 a pesos 88.60.

Cédulas nacionales serie H, al contado: 2.000 a 103.80.

Id serie L, al contado: 6.600 a 94.50.

Deuda interna consolidada de la provincia de Buenos Aires de 6 o|o, tercera serie, al contado: 6.000 a 76.50.

Bonos municipales de pavimentación (cupón semestral), al contado: 3.900 a 74.20; 1.700 a 74.30; 2.000 a 74.20; total, 7.600.

Empréstito teatro Colón de 6 o|o, al contado: 3.000 a 85.

Obligaciones del Banco de la Provincia de Buenos Aires, al contado: 5.000 a pesos 67.70.

Campos y Quebrachales Puerto Sastre (oro) al contado: 200 a 3.25.

Id para noviembre 28: 200 a 3.25.

Id para fin de mes: 500 a 3.20; 500 a 3.25.

Id para diciembre 31: 700 a 3.30.

Banco de la Provincia de Buenos Aires, al contado: 100 a 108.

Banco Español, al contado: 30 a 118; 20 a 116; total, 50.

Quebrachales Fusionados, al contado: 100 a 68.50.

Id para diciembre 31: 200 a 69.70.

DEMANDA Y OFERTA DE TITULOS

En la Bolsa de Comercio se anotaron hoy solicitados en compra los títulos y acciones siguientes:

La Mundial (seguros), Banco Popular Argentino.

Ofrecido en venta se anotó el siguiente título:

Compañía Industrial Ganadera y Mercantil Gotusso y Cía.

MERCADO DE CEREALES A TERMINO DE BUENOS AIRES

Primera rueda

Trigo: Para diciembre entrega sobre dársena, 600 toneladas a 14 $: para enero, 200 íd. a 14.20; 200 íd. a 14.15; 400 íd. a 14.10; 600 íd. a 14; 1.200 íd. a 13.80.

Maíz: Para enero, entrega sobre dársena, 400 toneladas a $ 9.20; 200 íd. a 9.15; 200 íd. a 9.10; 600 íd. a 9.05; 400 íd. a 9; 400 íd. a 8.90; 8.200 a 8.80; 1.000 íd. a 8.70; 1.000 a 8.60; 1.800 íd. a 8.70; 1.200 íd. a 8.85; 200 íd. a 8.81.

Avena: Para enero, entrega sobre dársena, 400 toneladas a $ 7.50.

MERCADO DE CEREALES A TERMINO DE ROSARIO

Primera rueda

Maíz: para enero, 200 toneladas a 9.40; 200 íd a 9.35; 1.000 íd a 9.10; 1.000 íd a 9 pesos.

Lino: para enero, 100 toneladas a 22 pesos.

MERCADO CENTRAL DE FRUTOS

Se descargaron en este mercado 285 vagones con los siguientes frutos:

937.125 kilos de lana; 1.151 atados de cueros lanares; 3.357 cueros vacunos; 1.392 cueros de potros; 130 bultos de cerdas; 14 íd de plumas; 33 cascos de grasa; 82 atados de cueros varios.

VENTAS DE HOY

Lana, crua gruesa. — 4000 kilos a peso 23.50 Udaquiola; 10.000 a 23.20 Casalins; 8000 a 23 S. Domingo; 5000 a 22.80 Parravicini; 22.000 a 22.80 Las Flores; 20.000 a 22.80 Hita; 4000 a 22 Sur; 4000 a 22 Chascomús; 7000 a 22 La Naranja; 3000 a 22 Maipú; 12.000 a 21.25 Sur; 4000 a 21.50 Cachari; 2000 a 21.40 E. Barra; 20.000 a 21 Sud; 12.000 a 21 Oeste; 15.000 a 21 Lobería; 25.000 a 20.50 F. Olavarría; 8000 a 20.50 Ameghino; 9.000 a 20.20 Sur; 5000 a 20.20 Maipú; 4000 a 20 Sur; 20.000 a 20 Bolívar; 5000 a 19.50 Lamadrid; 4000 a 10.50 Sur; 6000 a 18 Tres Arroyos; 6000 a 18 Lezama; 4000 a 18 Sur; 7000 a 18 Vera; 20.000 a 17 Tres Arroyos; 5000 a 17 Oeste; 4000 a 16.60 Córdoba; 15.000 a 16.50 C. Suárez; 10.000 a 16 íd; 20.000 a 15.50 Tres Arroyos; 3000 a 15 íd; 10.000 a 15.50 A. Corto; 12.000 a 14 Pigüé; 2000 a 14 Córdoba; 1000 a 13.50 Pigué.

Cruza gruesa y mediana. — 11.00 kilos a pesos 24 La Roque; 50.000 a peso 20.50 Pringles; 50.000 a 20 Oeste.

Cruza mediana. — 8000 kilos a pesos 21.40 E. Barra; 1000 a 17 Oeste; 1000 a 16.80 oeste; 3.000 a 16 Telen; 6000 a 16 Pampa; 2000 a 15.50 Telen; 2000 a 15, Pergamino; 3.000 a 12 Telén.

Cruza fina. — 3000 kilos a pesos 15 Pampa; 3000 a 14 id.

Lana fina. — 18.000 kilos a pesos 14.40; 13.0000 a 14; 15.000 a 13; 12.000 a 13; 1200 a 12; 6000 a 12; 1000 a 12.50; 7000 a 12; 3000 a 10.

Cruza fina, mediana y gruesa. — 6000 kilos a pesos 16.20 6000 a 16; 3000 a pesos 15.50.

De Entre Ríos. Cruza gruesa y mediana. — 7000 kilos a pesos 20; 11.000 a 23.50.

Mediana. — 5000 kilos a pesos 23.50.

Borregas. — 2000 kidos a pesos 16.50; 2000 a 16; 1000 a 15.70; 16.000 a 15.50; 5000 a 15; 6000 a 14.50; 4000 a 14; 1000 a 13.50; 2000 a 13; 10.000 a pesos 9 y 14.

Pieles lanares, estación consumo. — 1000 ñilos a pesos 1.82; 500 a 1.75; 1.200 a 1.72; 1000 a 1.70; 1500 a 1.68; 1000 a 1.6; 3000 a 1.65; 2000 a 1.63; 4000 a 1.60; 1500 a 1.587; 2500 a 1.55; 1500 a 1.50; 2000 id 1.45; 1000 a 1.40; 500 a 1.30

Lanares, mortecino. — 3000 kilos a pesos 1.62; 1000 a 1.55; 500 a 1.52; 1500 a 1.50; 2000 a 1.48; 1000 a 1.46; 2500 a 1.45; 2000 a 143; 3.500 a 1.40; 1000 a 1.38; 2000 a 1.35; 1000 a 1.32; 2500 a 1.30; 1500 a 1.25; 2000 a 1.20; 500 a 1.10.

Corderitos. — 100 docenas a pesos 2.80; 250 a 2.70; 300 a 2.60; 50 a pesos 2.50.

Cabras. — 300 kilos a pesos 45; 200 a 42; 300 40.

Liebres. — 200 cueros a pesos 0.30; 150 a 0.28.

Cueros vacunos. — 100 cueros a pesos 24.80; 300 a 24.50; 200 0a0 24.30; 250 a 24.20; 200 a 23.80; 150 a 23.60; 300 a 23.50; 200 a 23.40; 250 a 23.30; 150 a 23.20; 300 a 23; 200 00a 22.70; 150 a 22.60; 200 a 22.50; 100 a 22.30; 150 a 22.20; 200 a 22; 100 a 21.50; 50 a 21.20 ;150 a 21;50 a 20.50; 50 a pesos 20.

Becerros. — 70 cueros a pesos 27.50; 300 a 27; 200 a 26.50.

Nonatos. — 300 cueros a pesos 15.50; 300 a 25; 250 a 24.50; 100 a 13.50.

Potros. — 400 cueros a pesos 17.80; 500 a 17.50; 200 a 17.20; 300 a 17.

Cerdas. — 300 kilos a pesos 11.80; 500 a 11.50; 400 a 11.20; 700 a 11; 400 a 10.60; 700 a 10.50; 500 a 10.20; 300 a 10.

Nutria. — 200 kilos a peso 2.30; 200 a 2; 300 a 1.60; 200 a 1.50.

BOLSA DE CEREALES

Entradas de hoy en el Once:

Trigo 1775 bolsas; triguillo, 877; maíz 4756; lino 207; nabo 952; avena 2585; cebada 385; alpiste 1002; harina 650; afrecho 262; afrechillo 304; porotos 430; pasto 2256 fardos chicos y 936 fardos grandes.

VENTAS DE HOY

Trigo varias clases. — 615 bolsas Once, pesos 15; 100 íd. íd. 14.60; 210 id. íd. 14.50; 54 íd. íd. 14.60; 615 id. id. 14.20; 59 íd. íd. 14.

Trigo Tucilos. — 418 bolsas Once. pesos 14.90.

Trigo Tangaro. — 213 bolsas Dareaux, pesos 13.

Maíz amarillo. — 185 bolsas Once, pesos 9.85; 50 íd. íd. 9.70; 210 íd. íd. 9.60; 160 íd. íd. 9.50.

Colorado. — 108 bolsas Sola, pesos 9.60.

Lino. — 39 bolsas Once, pesos 21.

Nabo. — 72 bolsas Once, pesos 23.50 10 id. Sola, 20.50.

Cebadilla. — 208 bolsas Sola, pesos 6.80; 88 id. id. 6.80.

Cebada. — 91 bolsas Sola, pesos 9.10 366 íd. íd. 8.90; 60 íd. íd. 8.90.

Semilla de alfalfa. — 60 bolsas Sola, pesos 109.60 los 10 kilos.

ENTRADA DE CEREALES

I. Brían. — Trigo, 646 bolsa; avena, 2245; cebada 750.

Sola. — Trigo 419 bolsa; maíz 4953; lino 400; avena 399; cebada 100; alpiste 210.

Buenos Aires. — Trigo 92 bolsa; pasto 4760 fardos chicos y 54 fardos grandes.

Riachuelo. — Trigo 410 bolsas; maíz 11.218; lino 1155.

Lacroze. — Maíz, 960 bolsas; lino 33; Pacífico. — Pasto 1044 fardos chicos y 86 fardos grandes.

Puerto. — Harina 5000 bolsas.

MERCADO DE PASTO

(Estación Caballito)

Han entrado hoy a este mercado 2256 fardos chicos de pasto y 986 fardos grandes.

Aecame, Bellini y Cía. — 31 fardos grandes de alfalfa a pesos 71.

MERCADO DE PATATAS

(Estación Casa Amarilla)

Han entrado hoy a este mercado, 2158 bolsas de patatas.

Precios de venta: Patatas según clase, de pesos 10.60 a 11 los 10 kilos.

MERCADO DE LANARES

(Tablada)

Con plaza encalmada, se iniciaron esta mañana las ventas de lanares.

Durante toda la mañana poca animación en el mercado, reinando por lo general los precios bajos, de la semana anterior.

La entrada del día fué de 7568 animales, habiéndose vendido durante la mañana 7346 cabezas, repartidas en esta forma: Las Palmas 521, Compañía Sansinena 553, La Blanca 1234, Argentino Central 762, Armour 1006, y 3270 para los matarifes locales.

Los precios corrientes fueron los siguientes:

Capones frigorífico, con lanaa, de pesos 11.30 a 14.50; íd. matadero pelados. de 13.60 a 15.30; ovejas íd. íd., de 9 a 14.70; borregos íd. íd., a 7; íd. frigorífico íd., de 7.10 a 10; corderos id. con 4.50 a 7.50; capones frigorífico pelados de 8 a 9.90.

VENTAS DE HOY

Salaberry y Bercetche—

16 ovejas peladas matadero Ranqueles, pesos 13.70; 35 ovejas id. id. 11.

Gabino Rodríguez—

96 ovejas peladas matadero Mackenna, vesos 9.50; 116 corderos id. id. 7.50.

González y Bascarán—

34 corderos matadero Sampacho, pesos 8.30; 114 corderos id. id. 7.50.

Unzué Alzaga y Cía.—

299 capones pelados Frigorífico Huetel, pesos 14.10; 194 capones id. id. Fatralo, 13.19; 28 borregos id. id. 9.20; 17 corderos matadero id. 15.

De los Santos y Cía. José C.—

18 capones pelados Frigorífico R. Otero, pesos 13.60; 53 ovejas matadero id. 10.50; 39 corderos íd. íd. 8.50.

Beazley Manuel y Rodolfo—

100 capones pelados Frigorífico Piñeyro, pesos 15; 110 ovejas matadero id. Argerich, 11; 134 corderos id. id. 8.60.

Méndez y Cía. Jorge M.—

155 capones pelados Frigorífico S Agustín, pesos 11; 44 borregos id. id. 8.50.

Bourdier Fernando—

106 ovejas peladas matadero La Dorita, pesos 10; 84 corderos id. id. 7.80; 10 id. id. 9.

Arzeno Hnos. Fto. B.—

14 borregos pelados Frigorífico Rosales, pesos 10; 40 id. matadero id. 8; 40 ovejas peladas d. 10.20; 29 ovejas id. id. Bolívar, 11; 57 corderos id. id. 8; 97 id. Frigorífico id. 9.40.

Devoto y Cía. Tomás—

106 corderos pelados matadero Matanzas, pesos 4.50; 44 corderos id. id. 5; 53 id. invernada id. 7.30; 22 id. id. 6.50.

Patrón C. y Peró—

40 capones 1|2 lanares Frigorífico C. Suárez, pesos 14.50; 260 corderos id. id. 9.90; 197 id. matadero id. 7.20.

Lalor Juan—

50 ovejas peladas matadero Pegassano, pesos 11.30; 200 id. invernada íd. 9.10; 149 ovejas íd. íd. 9.10; 25 corderos íd. Frigiorífico Pinos, 9.20; 75 corderos matadero id. 8.30.

Velaz y Cía. Angel—

83 ovejas peladas matadero H. Renanco, pesos 9; 110 corderos d. id. 7.80; 42 ovejas peladas id. 8.60; 68 ovejas íd. V. Tuerto, 9.30; 13 íd. íd. 8.80; 76 borregos id. id. 7.10.

Bajona Juan—

110 capones pelados Frigorífico Ranqueles, pesos 13; 77 ovejas id. id. 10.30; 20 ovejas id. id. 11.50.

La Cooperativa de Hacendados—

38 ovejas peladas matadero Ancón, pesos 14.30; 94 ovejas id. id. 11.90.

Estrugamou Fernando—

203 capones pelados Frigorífico Thompson, vesos 9.60; 29 ovejas matadero id. 10.70; 39 corderos Frigorífico id. 9.10; 57 id. matadero íd. 8; 14 borregos pelados id. 7; 120 ovejas id. Fragueiro, 8.80

Bellocq e Hita—

22 ovejas peladas matadero Necochea, pesos 14.70; 31 íd. íd. 10.70; 58 borregos Frigorífico id. 7.70.

Maraspin y Cía. A.—

50 ovejas peladas Frigorífico Pehuajó, pesos 11.50; 52 corderos id. id. 9; 57 corderos id. id. 7.50; 250 ovejas peladas íd. 10.50.

Goñi hijo Ignacio—

42 capones pelados Frigorífico Vitícola, pesos 12.70; 33 capones id. id. 10.10 104 ovejas id. id. 9.30; 427 córderos id. Pehuelches 9.50; 48 id. matadero id. 8.

Lanusse Pedro y Antonio—

90 capones pelados Frigorífico Bosch, pesos 15.30; 30 capones id. id. Necochea, 14.80; 70 ovejas d. id. 14.20; 150 corderos matadero Napostá, 7.50; 364 cavoses Frigorífico id. 11.30; 100 id. id. Vitícola, 11.70; 135 id. Napostá, 12; 65 ovejas id. id. 12.30; 97 capones id. Tres Lomas, 14; 8 ovejas id. id. Lecueder, 12.30; 24 corderos Frigorífico id. 8.50.

MARITIMAS

MAREA Y VIENTO

Desde las 6 hasta las 9 a. m. de hoy según el semáforo del Riachuelo:

6 a. m., 22 pies, 4 pulgadas; viento N. E.

7 a. m., 22 pies, 8 pulgadas; viento N. E.

8 a. m., 22 pies, viento N. O.

9 a. m., 21 pies, 8 pulgadas; viento N. O.

VAPORES ESPERADOS

Británico Baynyassa, de Río de Janeiro en lastre.

Id. El Cordobés, de Londres con carga.

Italiano Príncipe di Udine, de Génova con pasajeros y carga.

Británico La Rosarina, de Londres con carga.

Barca noruega Alphild, de la rada, con carga.

VAPORES A SALIR

Holandés Delfland, para Amsterdam, con carga.

Británico Harmonides, para Liverpool con carga.

Español Cabo Menor, para Gijón con carga.

Argentino Guardia Nacional, para Boston, con carga.

Norteamericano Fexan, para Nueva York con carga.

Británico Amazón, para Liverpool con pasajeros y carga.

VAPORES DE LOS RIOS

Llegaron: Ciudad de Buenos Aires, y Cabo Santa María, de Montevideo.

Viena, de Salto y escalas.

Guaminí, de Asunción y escalas.

Dolores B., de Posadas y escalas.

Luna, de Carmelo y escalas.

Ciudad de Buenos Aires y Cabo Santa María, para Montevideo, salen a las 10 p. m.

LINEA DE LA COSTA SUD

Presidente Mitre, llegó a Río Gallegos.

Presidente Quintana, en ésta.

Camarones, saldrá hoy para Río Gallegos y escalas.

Unión, de ésta para Bahía Blanca, salió el 24.

Libertad, de ésta para Santos, salió el 25.

Atlántico, de ésta para Punta Arenas y escalas, salió el 29.

Bolivia, en San Antonio, salió el 22 para B. Blanca.

Argentino, en ésta, saldrá el 2 de diciembre para Ushuaia.

Pellegrini, en ésta saldrá el 2 de diciembre para San Antonio.

Asturiano, para Punta Arenas y escalas, salió el 14; llegó a Río Gallegos.

Porvenir, de Patagones para ésta, salió el 21, esperado hoy.

LINEA DEL BRASIL

Roma, en esta.

Toro, en ésta.

Independencia, de Santos para ésta, salió el 25.

Benjamín, en Santos.

Juanita, de Río Grande para ésta, salió el 25.

Pomona, en Porto Alegre.

Perú, salió el 20 para Porto Alegre y escalas, llegó a Río Grande.

Vaquillona, salió el 23 para Porto Alegre y escalas, llegó a Río Grande.

POSICION DE LOS VAPORES DE PASAJEROS DE LA MALA REAL INGLESA

Araguaya, es Liverpool.

Amazón, de ésta para Liverpool, saldrá hoy.

Demerara, de La Plata para Londres, salió el 25.

Desna, de Liverpool para ésta, salió el 24.

Darro, de Liverpool para ésta, salió el 17.

Deseado, de Liverpool para ésta, salió el 3.

Drina, de La Plata para Liverpool, salió el 13.

DE LA NELSON LINE

Highland Piper, salió el 9 de La Plata para Londres.

Highland Rover, es ésta, saldrá el 28 de La Plata.

Highland Pride, de Londres para ésta, salió el 2, esperado el 30.

Highland Laddie, de Londres para ésta, salió el 16.

Highland Corrie, en Londres, saldrá el 30 para ésta.

Highland Scot, de La Plata para Londres, salió el 14.

Highland Gleen, de Londres para ésta, salió el 23.

Highland Loch, de Londres para ésta, salió el 9.

DE LA LINEA PINILLOS

Catalina, de ésta para Barcelona, salió el 9.

Balmes, de ésta para Barcelona, salió el 25.

Valbanera, de Cádiz para ésta, salió el 8.

Cádiz, de ésta para Barcelona, salió el 14.

DE LOS TRANSPORTES MARITIMOS

Pampa, de ésta para Marsella, salió el 7

DE LA SUD ATLANTIQUE

Sequana, en Burdeos.

Garonna, de ésta para Burdeos, salió el 10, de Río de Janeiro el 19.

Samara, en Burdeos.

Liger, de Burdeos para ésta, salió el 30 de octubre, de Dakar el 16.

Amiral Latouche Treville, de Burdeos para ésta, salió el 19.

Amiral Nielly, en Burdeos.

Italie, en Marsella.

DEL LLOYD SABAUDO

Tomaso di Savoia, en Géonva.

P. di Udine, de Génova para ésta, salió el 3, de Santos, el 23, esperado hoy.

DE LA TRASATLANTICA ESPAÑOLA

León XIII, en Bilbao.

P. de Satrústegui, de Bilbao para ésta, salió el 14.

Reina Victoria Eugenia, en ésta, saldrá el 2 de diciembre para Barcelona.

Infanta Isabel de Borbón, en Barcelona.

TRANSATLANTICA ITALIANA

Garibaldi, de ésta para Génova, salió el 13.

Cavour, en Génova, salida suspendida hasta nuevo aviso.

DEL LLOYD ITALIANO

Indiana, es Génova.

Cordova, en Génova, requisado por el Gobierno Italiano.

Luisiana, salió el 4 para Génova.

Ravenna, de Génova para ésta, esperado mañana.

DE LA VELOCE

Savoia, en Génova.

Toscana, de Génova para ésta, salió el 20.

DEL LLOYD REAL HOLANDES

Frisia, salió el 17 para Amsterdam, el 22 de Río de Janeiro.

Geiria, en Amsterdam.

Hollandia, en Amsterdam.

Zeelandia, de Amsterdam para ésta, salió el 8, de Falmouth el 15.

DE LAMPORT Y HOLT

Byron, de Nueva York, salió el 4 para ésta, el 25 de Santos, esperado el 29.

Vasari, de La Plata para Nueva York, salió el 16.

Vauban, en Nueva York.

Vestris, de Nueva York paar ésta, salió el 25.

Verdi, en ésta saldrá el 30 de La Plata.

Voltaire, en Nueva York.

ENTRADAS Y SALIDAS DE BUQUES DE ULTRAMAR HABIDAS EN EL PUERTO DE LA CAPITAL, DESDE LAS 8 A. M. DE AYER HASTA LAS 8 A. M. DE HOY:

Británico Fessaly, de Glasgow, en el dique 2 con carga.

Holandés Maasland, de Nueva York en el dique 4 con carga.

Id. Oostdijk, de Rosario, en el dique 3 a cargar.

Id. Eibergen, de Rosario, en el dique 2 a cargar.

Argentino Reformer, de Campana, en el dock sur con carnes.

Griego Pontoporos, de Rosario, en el dique 3 a cargar.

Noruego Baarli, de la rada, en la Boca con carga.

Brasileño Borborenna, para Rosario en lastre.

CASA VACCARO

ESTABLECIDA EN EL AÑO 1883

Para el cambio general de moneda y la compra y venta de acciones y títulos de renta, nacionales, provinciales y extranjeros. Es la casa más recomendada de la República.

SEVERO VACCARO

Av. de Mayo 646 — Buenos Aires

Guía comercial de LA EPOCA

R. A. Mercado, comisiones, A. de Mayo 840.

HOTELES

GRAN HOTEL ESPAÑA, Av. de Mayo 902|50

MADRID HOTEL, Av. de Mayo 1137

BIARRITZ HOTEL, Rivadavia y Callao

ROTISERIAS

PETIT SAVOY. Callao 147

SASTRERIAS

GABRIEL BONOMI, Rivadavia 1727

DENTISTAS

Dr. JULIO TELLO. Av. de Mayo 1346

GARAGES

"EL MOLINO", Rivadavia 1760, U. T. 4050. L.

Gritánico Yolanthe, para San Vicente con carga.

Id. Verdi, para La Plata a cargar.

Id. Ethelwynne, para Gibraltar con carga.

Barna uruguaya La Argentina, para la rada con carga.

VAPORES CON CORRESPONDENCIA A SALIR

Día 27: Amazón, llevará correspondencia para Brasil, Cabo Verde, Suiza, Grecia, Egipto, Italia, Dinamarca, Rusia, Suecia, Noruega, Holanda, Francia, Bélgica, Gran Bretaña, España y Portugal a las 8 a. m. sin alcance.

Día 28: Highland Rover, llevará correspondencia para Dinamarca, Rusia, Suecia, Noruega, Holanda y Gran Bretaña, a las 8 a. m. con alcance hasta las 7 p. m.

Día 30: Verdi, llevará correspondencia para Brasil, Venezuela, Antillas, México, Cuba, Japón, Centro y Norte América, a las 8 a. m. sin alcance.

AVISOS VARIOS

"LA MERCANTIL"

Es la que adelanta más dinero sobre pólizas de empeño.

886 - LAVALLE - 886

Banco El Hogar Argentino

Avenida de Mayo 886

Tiene propiedades en venta con facilidades de pago, en esta capital y pueblos suburbanos.

MATRIMONIO DESEA ENCONTRAR otro, para tomar departamento módico de 3 a 4 piezas, de Callao al Once. Dirigirse a la administración de este diario.

EN FLORES, CASA DECENTE, EDIFICIO de 2 dormitorios y comedor amplios, baño, cocina, carpintería cedro, galería, mosaico, jardín, adoquinado pago, es un chiche, con $.000 cédulas, se vende, o permuta por chacra, cerca Capital. Además dos lotes de terrenos unidos de 826 varas en Floresta, a 3 cuadras de Rivadavia y Avda. Olivera. Indicar precio y ubicación en caso de negocio. Sin corredor, por carta a E. B., Sarmiento 309. 2|287 v. Nov. 28.

HOMBRE PARA CUALQUIER TRABAJO se ofrece, sin pretensiones, dirigirse por carta o personalmente, Malabia 1379.

ALQUILO HABITACION MUEBLES, con o sin pensión a 2 o 3 personas mayores, por temporada de baños, a una cuadra P. Urbano y Ramírez. Dirigirse a L. S., Municipio N.o 1045, Montevideo. 2|310 v. Nov. 29.

Ferrocarriles del Estado

RED DE TROCHA ANGOSTA

Servicio de pasajeros, encomiendas y cargas combinado con los ferrocarriles Central Córdoba y Central Argentino para las Sierras de Córdoba, provincias de Santa Fe, Córdoba, San Juan, La Rioja, Catamarca, Santiago del Estero, Tucumán, Salta, Jujuy y La Quiaca (frontera boliviana).

Servicio internacional con Bolivia vía La Quiaca.

La estación Embarcación del Central Norte (sobre el río Bermejo) terminal de la línea Oriente a Bolivia es la más a propósito de la Sierra (Bolivia).

Véase los horarios de trenes en las estaciones; por más datos a los jefees de estación, al gerente en Cruz del Eje para el Argentino del Norte, al gerente en Tucumán para el Central Norte o a la administración general (oficina de informes), Perú 672, Buenos Aires.

LUIS RAPELLI,
Administrador general.

TERMAS DEL ROSARIO DE LA FRONTERA

AGUA MINERAL PALAU DE MESA

DE PUREZA INSUPERABLE

ADMINISTRACIÓN Sarmiento 487

U. T. 4487 (Avenida)

CAJA POPULAR DE AHORROS de la Provincia de Buenos Aires

EMISIONES a sortearse en el mes de NOVIEMBRE

DIA 28. — EMISION 271 $ 20.000

Del premio mayor se deducirá el 5 % para premiar el número anterior y posterior— TODAS DE 25 MILLARES

CASA MATRIZ: Calle 45 número 581, LA PLATA

Oficinas en Buenos Aires: RIVADAVIA 1392

V. nov. 28

ESPECTACULOS

TEATROS

OPERA. — Amores y amoríos.
VICTORIA. — La casta Susana.
APOLO. — La hora nona — Cosas de América.
ARGENTINO. — Caer en la trampa — Su Excelencia.
NUEVO. — El miércoles 29, debuto con la ópera Por orden de la Emperatriz.
BUENOS AIRES. — El cuneo — La costilla de Adán — Juan Pérez — La serenata.
AVENIDA. — La corte de Faraón — "El perro chico" — Serafín el pinturero.
COMEDIA. — La veda del amor — (Estreno) La Estrella de Olimpia, El juicio de Salomón.
NACIONAL. — Los espiritistas — El marsellés — Los maffiosos — Cuadro núm. 2.
MARCONI. — Marina — Bohemios.
MODERNO. — En esta semana reaparición del actor cómico Paco Andreu, con su nueva compañía.—Platea, 0.30 $ por sección.
OLIMPO. — Compañía argentina de sainetes, zarzuelas y revistas. El viernes 1.o de diciembre, debuto.
VARIEDADES. — La tragedia de Pierrot — Certamen nacional — La reina mora.
BATTAGLIA. — Juan José.

VARIEDADES Y CIRCOS

CASINO. — Hoy: Gran éxito de Lily de Moncey, cantante cómica francesa. Gran éxito de Charlete et Charlene. Bam Bam Boys Mariska et Berthy, Les Jecolis, Miss Tipperary, Paquita Soler. De 11 a 12 p. m. Campeonato de lucha romana. Entrada general $ 1.50.

ROYAL THEATRE (Corrientes 825). — Salame — La revista del amor — El sueño de Viruta y Chicharrón.

PABELLON DE NOVEDADES. — Hoy La primera postura — Los trapos de cristianar.

FRONTON BUENOS AIRES (Córdoba 1130) — Hoy a las 5 p. m., dos partidos de pelota a cesta. El primero a 30 tantos, entre Josechu y Rodríguez contra Leceta y Arana. El segundo a 40 tantos entre Equiluz (menor) y Egozcue contra Ortiz y Modesto.

PISCINA LAS ROSAS (Avenida Alvear y Bustamante). — Abierto todos los días de 8 a 12 a. m. y de 2 a 9 p. m. — Espléndida y grandiosa piscina. Capacidad de 2.000.000 de litros de agua. Renovación de 200.000 litros de agua por hora. Waterchute, trampolín y demás aparatos de natación. Baños y ropa 1 $. Abonos de 12 baños, con ropa, 10 $.

Tranvías que conducen a la Piscina: 25, 26, 35, 62. Con combinación, 10, 11, 15, 56, 58, 59.

PANORAMA DE LA BATALLA DE SALTA (Carlos Pellegrini y Corrientes). — Interesante vista panorámica que reproduce el histórico episodio de la Batalla de Salta, ejecutándose durante la exhibición el grandioso poema sinfónico original del maestro Pavanelli. — Espectáculos por secciones desde las 10 a 12 m., de 2 a 6 y de 8 a 11 p. m. Entrada general, $ 0.50. Niños y militares, $ 0.25.

PARQUE JAPONES (Callao y Paseo de Julio). — Temporada de verano. Abierto todos los días de 2 de la tarde a 12 1/2 de la noche. Fuegos artificiales, bandas de música y 100 diversiones variadas al aire libre. Sensacional exhibición de 2 interesantes fenómenos: "La mujer oso" y "La media mujer". De gran éxito "Disco de la Risa" atracción de continua hilaridad. Todos los días debuts en el Teatro Romano. — Entrada todos los días de tarde, $ 0.50 con un vale gratuito para el Teatro, menores de 10 años, $ 0.30 con teatro gratis. Entrada todos los días de noche, $ 1 con 2 vales gratuitos, uno para el Teatro y una diversión. Menores de 10 años, $ 0.30 con teatro gratis.

SKATING RINK L'AIGLON (Florida 148) — Patinaje sobre ruedas. — Tres secciones diarias.

ESMERALDA (Esmeralda 453). — Función todos los días, tarde y noche: Variado programa. Orquesta dirigida por el maestro E. Manfredi.

PALAIS DE GLACE. — Patinaje sobre hielo. — Paseo de la Recoleta. — Todos los días.

EXCURSIONES. — Viajes de recreo a las islas del Delta, con el vapor Rivadavia, exclusivamente para excursiones.

SKATING RINK LAS ROSAS (Avenida Alvear y Bustamante). — Patinaje sobre ruedas. Tres secciones diarias: Mañana, de 9 a 12, tarde de 2 a 5.30 y noche de 9 a 12. Días de moda: domingos y feriados de tarde, y martes y viernes de noche. Lecciones gratis. Grandes concursos. — Entrada 0.50 $.

CINEMATOGRAFOS

PALACE THEATRE (Corrientes 757). — Los grandes cuentos del tío, La santa delincuencia, La garra de hierro, 26.o episodio, Pathé Journal 366.

SELECT (Suipacha 482). — Hoy función tarde y noche: A total beneficio del taller de N. S. de Lourdes.

SPLENDID THEATRE (Santa Fe 1848).— 18.o episodio de La garra de hierro, La Dama de las Camelias por la Bertini, Actualidad europea.

LAVALLE (Lavalle 921). — Hoy función tarde y noche: El héroe del submarino, en 16 partes.

ELECTRIC PALACE (Lavalle 836). — La garra de hierro episodio 16.o, Actualidad de la guerra, Do-re-mi-boom.

PETIT PALACE (Libertad 976). — Hoy: Los grandes cuentos de tío, La garra de hierro 20.o episodio, La santa delincuencia.

SMART PALACE (Corrientes 1279|1283).— (Estreno) Corazón, La pecadora, Sacrificio.

CINEMATOGRAFO CALLAO (Callao 27).— —Variado programa con estrenos.

BOLIVAR (Bolívar 1032). — Hoy función —Variado programa con estrenos.

REAL CINE (Esmeralda 425|429). — — Conciertos sinfónicos — Cuando el amor manda. Revisión sensacional. El juramento.

GENERAL BELGRANO (Cabildo 2165). — La conquista de la felicidad. Señores jurados. Frente de batalla en Oriente.

THE AMERICAN PALACE (Córdoba y Callao). — Variado programa con estrenos.

BIOGRAFO CENTRO SUD (Belgrano 1916) Variado programa con estrenos.

MAJESTIC THEATRE (Lavalle 889). — Variado programa con estrenos.

GRAN CINE RADIUM N.o 2 (Rivadavia 2970) — Variado programa con estrenos.

BIJOU SALON (Pueyrredón 965). — Hoy: Variado programa con estrenos.

DON JUAN DE GARAY (Garay 2457). — Variado programa con estrenos.

CRYSTAL PALACE (Corrientes 1550). — Variado programa con estrenos.

CINE OPERA (Corrientes 846). — Hoy: Variado programa con estrenos.

DE LAS FAMILIAS (Cabildo y F. Lacroze) Variado programa con estrenos.

MUNDIAL PALACE (Belgrano 1280). — Variado programa con estrenos.

VELEZ SARSFIELD (Rivadavia 5343).— Variado programa con estrenos.

GRAN SALON ALMAGRO Rivadavia 1380. Variado programa con estrenos.

CINE GENERAL URQUIZA (Guanacache 5354). — Variado programa con estrenos.

CINE MODERNO (Corrientes 980). — Variado programa con estrenos.

CINE PARC (Santa Fe y Thames). — Variado programa con estrenos.

MIGNON PALACE (Juramento 2443). — Variado programa con estrenos.

CINE OPERA (Corrientes 845). — Hoy: Variado programa con estrenos.

CINE COVEN GARDEN (Santa Fe 2341)— Variado programa con estrenos.

TEATRO "9 DE JULIO" Baunese 2522. (Villa Urquiza). — Biógrafo y atracciones.

IMPERIAL (Cangallo 771). — Hoy, función tarde y noche: Variado programa.

CINE NUEVO (Cangallo y C. Pellegrini)— Variado programa con estrenos.

TEATRO CINE PARIS. — Hoy: Variado programa con estrenos.

PRESUPUESTO GRATIS
CIUDAD O CAMPAÑA
EMPRESARIO PINTOR
Juan J. Guerra
San Salvador, 3869
BUENOS AIRES

CASA IRIBARNE
COCHERÍA
CALLAO 416
Carruajes — Automóviles — Servicio fúnebre
TELÉFONOS { Unión Telefónica 620 Libertad. " " 994 " Cooperativa Telefónica 51 Central.
La casa no tiene sucursal

Automóviles y carruajes para paseo
SERVICIOS FUNEBRES
IRIBARNE y Cía.
Casa central: TACUARI 344
TELEFONOS: U. Telef. 446 y 1618
Libertad—Coop. 652 Central
NO CONFUNDIR

AVISOS FUNEBRES

SEPELIO

† HONARINA B. DE SOMMARUGA (q. e. p. d.) — Falleció el 26 de noviembre de 1916. — Sus hijos María S. de Ceballos, Luisa S. de Belou Pedro, Benito y Elisa; sus hijos políticos Angel Ceballos y Alejo Belou; sus nietos y demás deudos invitan a sus relaciones a acompañar los restos de la extinta al cementerio del Oeste, hoy lunes 27 de noviembre, a las 2 p. m. Se ruega no enviar coronas. El duelo se despedirá por tarjeta. Casa mortuoria, Chile 527. Carruajes en la empresa Iribarne y Cía., Tacuarí 344.
2|305v27N.

† EDGARDO FRANCISCO MARTY, q. e. p. d., falleció el 26 de noviembre de 1916. — Sus padres Francisco Marty y Noemí B. de Marty (ausente): sus hermanos Eduardo, Justino, Rogelio y Andrea Noemí; sus tíos, primos y demás parientes, invitan a sus relaciones a acompañar los restos mortales del extinto al cementerio del oeste, hoy lunes 27 del corriente, a las 3.30 p. m. — Se ruega no enviar coronas. — El duelo se despedirá por tarjeta. — Casa mortuoria, Alsina 766. — Nota: Carruajes en la empresa Iribarne y Cía., Tacuarí 344.
2|306 v. Nov. 27.

† MARIA TORRENS DE SERRA, q. e. p. d., falleció el 26 de noviembre de 1916. — Su esposo, Francisco Serra; su hija política, Agustina Grau de Serra; sus nietos y demás deudos invitan a sus relaciones a acompañarlos a conducir sus restos mortales al cementerio del oeste, hoy lunes 27 del corriente, a las 3 p. m. — Se ruega no enviar coronas. — El duelo se despedirá por tarjeta. — Casa mortuoria, Palpa 766. — Nota: Carruajes en la empresa de Iribarne y Cía., Tacuarí 344.
2|307 v. Nov. 27

† CAYETANO BAVESTRELLO. — (q. e. p. d.) — Falleció el 26 de noviembre de 1916, confortado con los auxilios de la santa religión y la bendición papal. — Su esposa Catalina Boero de Bavestrello, sus hijos Alejandro, Asunción, Domingo, Rosa, Teresa, Luis y Miguel Bavestrello, sus hijos políticos Eloy Ramos, María A. de Bavestrello, Magdalena M. de Bavestrello y Leonor S. de Bavestrello, su hermana María B. de Rodríguez, sus primos, nietos, bisnietos y demás deudos, invitan a sus relaciones a acompañar los restos del extinto al cementerio del Norte, hoy lunes 27 de noviembre, a las 4 p. m. Casa mortuoria Vidt 1970. Se ruega no enviar coronas. El duelo se despedirá por tarjeta. — Nota: Carruajes en la casa de Iribarne, Callao 416.
2|308 v. Nov. 27.

† EBARISTA FRIAS DE REARTE — (q. e. p. d.) — Falleció el 26 de noviembre de 1916, confortada con los auxilios de la santa religión. — Su esposo Adán Rearte, sus hijos Inés y Adán, sus hijos políticos, hermanos políticos y demás deudos invitan a sus relaciones a acompañar los restos de la extinta al cementerio del Oeste, hoy lunes 27 de noviembre, a las 4 p. m. Casa mortuoria, Garay 2540. Se ruega no enviar coronas. El duelo se despedirá por tarjeta.—Nota: Carruajes en la casa Iribarne, Callao 416.
2|309v27N.

MISAS Y FUNERALES

† CORINA S. DE CASTELLO. — (q. e. p. d.) — Falleció el 15 de enero de 1916. — ALEJANDRO CASTELLO. (q. e. p. d.) — Falleció el 23 de noviembre de 1915. — La familia invita a sus relaciones a las misas que en sufragio de sus almas se dirán en la capilla del Carmen (Rodríguez Peña y Paraguay), mañana martes 28 de noviembre de 7 a 10.

† SEVERA MARTINEZ DE PAZOS. — (q. e. p. d.) — Falleció el 5 de octubre de 1916, con los auxilios de la santa religión y la bendición papal — Sus primos Nicanora G. de Garaban, Margarita y Jacinto González invitan a sus relaciones a la misa que se celebrará en la iglesia de San Cristóbal, mañana 28 de noviembre a las 9 de la mañana. Favor que será agradecido.

AVISO

FABRICA DE TANINO de una producción diaria de 2 toneladas de extracto seco, pudiendo duplicar en cualquier momento, trabajando en las más favorables condiciones, se vende por motivo de ausentarse los dueños a Europa. Poste restante G. S. de este diario.

ESPLENDIDO LOTE DE TERRENO en Martínez F. C. C. A., a 3 cuadras de la estación, mide 30x60, todo alambrado en tejido de 1.80 m., una pieza, pozo de balde y muchos árboles frutales. Venta al contado. Ocurrir Publicidad LA EPOCA. Avenida de Mayo 769.

BANCOS

BANCO DE LA PROVINCIA DE BUENOS Aires.

Capital autorizado. $		125.000.000
Id. emitido . . . . „	50.000.000	
Id. sec. hipotecaria „	25.000.000	75.000.000
Capital realizado . „		62.301.000
Fondo de reserva. „		6.717.722

Casa matriz: La Plata. Casa en Buenos Aires, San Martín números 133|39, y Bartolomé Mitre número 455.

58 sucursales en la provincia de Buenos Aires.

Agencias en la capital federal: Núm. 1 calle Bernardo de Irigoyen 920; núm. 2 calle Santa Fe 1899, esq. Río Bamba; número 3, Cabildo 2091 (Belgrano); número 4, Pueyrredón 181 (Once de Septiembre).

Corresponsales en los demás pueblos de la provincia y en los principales puntos del interior de la República y territorios nacionales, y en las más importantes plazas comerciales del exterior: en Europa, Estados Unidos de América, Méjico, Panamá, Cuba, Costa Rica, Guatemala, San Salvador, Venezuela, Colombia, Perú, Chile, Bolivia, Uruguay y Paraguay.

Tiene corresponsales y gira sobre todos los puntos de ESPAÑA, y los de FRANCIA e ITALIA, que tienen oficina postal.

El Banco se ocupa de toda clase de operaciones bancarias: Descuentos, cauciones, recibe depósitos, abre cuentas corrientes, emite giros y cartas de crédito. Se encarga de cobranzas de documentos, cupones, cuotas de terrenos, de administraciones generales y de propiedades. Hace préstamos con garantía hipotecaria con amortizaciones en efectivo y con prenda agraria.

TASA DE INTERES ANUAL

Abona: Depósito en c|c. m|l.	1	o|o
Caja de Ahorros hasta 10.000, después de 60 días	4	o|o
Depósitos a plazo fijo a 30 días .	1 1|2	o|o
Depósitos a plazo fijo a 60 días.	2	o|o
Depósitos a plazo fijo a 90 días .	3	o|o
Mayo plazo convencional.		
Cobra: Por adelantos en c|c.	8	o|o

Buenos Aires, 1.o de octubre de 1916. — Virginio Maffei, gerente.

BANCO DE LA NACION ARGENTINA. — Fundado en 1891. —Casa central: Buenos Aires, calle Rivadavia 363 al 399, Reconquista 15 al 39.

Capital	$ 128.000.000.—m|n
Fondo de reserva	14.565.407.14 o|s

Sucursales y agencias en la Capital: Belgrano, Cabildo 1960, esquina Sucre; Boca del Riachuelo, Almirante Brown 1101; Flores, Rivadavia 7000, esquina Pedernera, con agencia en los Nuevos Mataderos; General Urquiza, Baunes esquina Culpina; N.o 1, Montes de Oca 1699, esquina California 1101; N.o 2, Entre Ríos 1201, esquina San Juan 1802; N.o 3, Corrientes 3399, esquina Gallo 401; N.o 4, Bernardo de Irigoyen 1000, esquina Carlos Calvo; N.o 5, Rivadavia 2828; N.o 6, Santa Fe 2138; N.o 7, Caseros 2929 Parque Patricios; N.o 8, Triunvirato 734; N.o 9, Santa Fe 4526; N.o 10, Boedo 885; N.o 11, Aduana de la Capital; N.o 12, Callao 76 al 84: Oficina de Cambio, en el Hotel de Inmigrantes, Dársena Norte. Oficina de Depósitos Judiciales en el Palacio de Justicia.

159 sucursales y agencias en el interior de la República.

TASA DE INTERES

El Banco abona (moneda legal solamente)

		Anual
Por depósitos en c. corriente .	Sin interés	
Id. id. a plazo fijo de 90 días, con o sin libreta	3	o|o
Id. id. id. a 180 días, con o sin libreta	3	o|o
Id. id. en Caja de Ahorros, después de 60 días, hasta pesos 5.000	4	o|o
Id. id. id. después de 60 días, desde $ 5001 hasta $ 10.000	3	o|o
El Banco cobra:		Anual
Por adelantos en c. corriente .	8	o|o
Por descuentos de pagarés de comercio y letras de pago íntegro hasta 6 meses de plazo .	Convencional	
Por descuentos de letras con amortización	7	o|o

El Banco de la Nación Argentina vende letras de cambio sobre Alemania, Austria Hungría, Inglaterra, Francia, España, Italia, Suecia, Noruega, Rusia, Portugal, Finlandia, Bélgica, Holanda, Suiza, Turquía, Servia, Rumania, Grecia, Bulgaria, Asia, Africa, Oceanía, Estados Unidos de Norte América, Canadá, Chile, Bolivia, Brasil y Uruguay.

Buenos Aires, septiembre 1.o de 1916. — Julián J. Solveyra, Gaspar Cornille, gerentes.

BANCO DE ITALIA Y RIO DE LA PLATA — Casa central: Bmé. Mitre 434 al 448. — Sucursales: En la capital, N.o 1, calle Corrientes esquina Pueyrredón, N.o 2, Avenida Montes de Oca número 2099; N.o 3, Paseo de Julio número 1258, N.o 4, Calle Moreno número 2300; N.o 5, Calle Rivadavia número 8449. En el interior: Rosario de Santa Fe, La Plata, Bahía Blanca, Paraná, Concordia, Gualeguaychú, Gualeguay, Uruguay, Victoria, La Paz (E. R.), Resistencia (Chaco).

Agencias Puerto Ing. White (B. Blanca), Ensenada (La Plata).

Capital realizado . .	$ 10.000.000 oro sellado
Fondo de reserva ordinario	922.330 „ „

ABONA

Por depósito en c. corr.	1	o|o	1	o|o
A plazo fijo de 30 días .	2	o|o	2	o|o
Id. id. id. 60 días .	3	o|o	3	o|o
Id. id. id. 90 días .	4	o|o	4	o|o
Id. id. d. 180 días . .	4 1|2	o|o	4 1|2	o|o
A mayor plazo	Convencional.			

El Banco expide cartas de crédito, vende giros y transferencias por cables y órdenes postales sobre todas las ciudades y pueblos de Italia, así como sobre Londres, París Madrid, New-York, etc., etc. También sobre Brasil, Chile, Paraguay y República Oriental del Uruguay. Recibe remesas al cobro y emite giros sobre todas las sucursales del Banco de la Nación Argentina.

El Banco trata en general todas las operaciones bancarias.

BANCO COMERCIAL ITALIANO. — Fundado en el año 1896. — Bartolomé Mitre 460 al 468.

Sucursales: San Juan 1861, Rivadavia 2541, Corrientes 3002 y Bernardo de Irigoyen 1289-92.

Capital autorizado . . . . $	10.000.000
Capital subscripto . . . . „	5.000.000
Capital realizado . . . . „	5.000.000
Reservas . . . . „	800.000

Abre cuentas corrientes, depósitos a plazo fijo y Caja de Ahorros, descuentos, cobranzas, compra y venta de títulos, se dan cartas de crédito, giros telegráficos y a la vista y a plazo sobre cualquier punto de Europa.

Administra propiedades haciendo adelantos sobre alquileres, encargándose de remitir las rentas a cualquier punto.

Compra y vende billetes de Bancos italianos, franceses, uruguayos o cualquier valor

Ordenes de pago sobre todas las oficinas postales de Italia, Francia y España.

Abona por año:

Por depósitos en cuenta corriente . .	1 o|o
A plazo fijo de 30 días	2 „
A plazo fijo de 60 días	3 „
A plazo fijo de 90 días	4 „
A plazo fijo de 180 días	4½ „
A plazo fijo de 1 año	5 „
En Caja de Ahorros después de 60 días	4 „
En liras italianas con giros sobre Italia	3 „
Por depósitos que se emplearán en préstamos hipotecarios al plazo fijo de un año	6 „

El Banco hace toda clase de operaciones bancarias.

Horario de las sucursales: de 10 a. m. a 2 p. m., de 5 a 6.30 p. m. — Domingo Repetto, gerente.

LICITACIONES

Ministerio del Interior

DIRECCION GENERAL DE CORREOS Y TELEGRAFOS

Llámase a licitación pública por el término de treinta días, para la provisión al correo y al telégrafo de formularios, libros, útiles y materiales durante todo el próximo año de 1917. Por el detalle y pliego de condiciones ocurrir de 11 a. m. a 6 p. m. a la dirección administrativa de correos y telégrafos, calle Corrientes núm. 416 (2.o piso), en cuyo local se recibirán y abrirán públicamente las propuestas el 16 de diciembre próximo venidero, a las 2 1|2 p. m.

Buenos Aires, 16 de noviembre de 1916. — El jefe de la Dirección Administrativa. — M. J. Carlés.
2|223-v-dic. 15

Ministerio de Agricultura de la Nación

DIRECCION GENERAL DE INMIGRACION

Llámase a licitación pública por el término de treinta días desde la fecha, para los siguientes servicios: separadamente durante el próximo año 1917. I.o Provisión de carne de vaca al Hotel de Inmigrantes de la capital II.o Provisión de pan; III.o Provisión de verduras; IV.o Provisión de carbón de piedra y coke; V.o Provisión de víveres secos. Las propuestas que serán abiertas en el despacho de la Dirección General de Inmigración el día 14 de Diciembre, a las 4 1|2 p. m., en presencia del Escribano General de Gobierno y una Comisión compuesta por el Subsecretario del Ministerio, el Director General de Inmigración y un Contador Fiscal de la Contaduría General de la Nación, deberán presentarse de conformidad con el pliego de condiciones que está a disposición de los interesados en la Secretaría de la Dirección (Dársena Norte), todos los días hábiles, de 1 a 4 p. m. — Buenos Aires, Noviembre 15 de 1916. — Arsenio E. Córdoba, subdirector general de inmigración. 2|235 v dic. 17

Ministerio de Agricultura de la Nación

Llámase a licitación de precios por el término de treinta días para la provisión de útiles de escritorio al Ministerio de Agricultura y sus dependencias, durante el año 1917. Tendrá lugar el día 18 de diciembre próximo, a las 3 p. m., de acuerdo con la lista y pliego de condiciones que se encuentran a disposición de los interesados en la subsecretaría de Agricultura, sección Contabilidad, Florida 524 1er. piso, de 12 m. a 6 p. m.

Buenos Aires, noviembre 13 de 1916.— El subsecretario. 2|179 v. Dic. 10.

Ministerio de Agricultura de la Nación

Llámase a licitación por el término de 30 días, a contar desde la primera publicación de este aviso, para la provisión de artículos y materiales de imprenta, litografía, encuadernación y útiles de escritorio necesarios durante el año 1917, de acuerdo con el pliego de condiciones que está a la disposición de los señores proponentes en los Talleres Gráficos del Ministerio de Agricultura, calle Córdoba 552 (Pasaje).

Tendrá lugar el día 20 de Diciembre próximo, a las 3 p. m., en la subsecretaría de Agricultura, Florida 524, 1er piso.— Buenos Aires, Noviembre 15 de 1916 — El subsecretario. 2|209 v. dic. 14

Intendencia Municipal de la Capital

CEMENTERIO DE FLORES

Habiendo vencido el término del arrendamiento de las sepulturas ubicadas en los tablones 11, 12, 13, 14, 15, 16, 17, 18 y 19, sección 5.ª; 15 traza provisoria 31, 32, 33, 34 y 35, sección 7.ª; 21 y 22 traza provisoria de la sección 8.ª y el nicho número 103, sección 2.ª, serie 2.ª del cementerio de Flores, se hace saber a las personas que tengan deudos allí depositados, que si en el plazo de treinta días a contar desde la fecha de la presente publicación no se presentaran a practicar su renovación, se procederá a exhumar los cadáveres y colocarlos en el osario general. — El secretario. — Buenos Aires, noviembre 21 de 1916. 2|253-v. dic. 20

Intendencia Municipal de la Capital

AVISO

Llámase a licitación verbal para la provisión de 140.000 kilogramos de pasto seco y 32.090 kilogramos de avena o cebada, de acuerdo con el pliego de condiciones que puede ser consultado en la oficina de licitaciones (Intendencia Municipal) y en la Administración General de Limpieza. — El pago será al contado.

Las propuestas serán oídas el lunes 27 del corriente a las 10 a. m., en la Administración de Limpieza, calle Santa Fe 1643. 2|288-v-nov. 27

Intendencia Municipal de la Capital

Llámase a licitación pública para el día 6 de diciembre próximo, a las 2 de la tarde, para la adquisición de artículos de escritorio, con destino al consumo de las dependencias municipales, durante el año 1917, de acuerdo con el pliego de condiciones, que puede consultarse en la oficina de licitaciones. Exp. 40.558-L-1916.—Noviembre 23 de 1916.—El secretario. 2|280-v-3 dic.

POLICIA DE LA CAPITAL

En los meses de diciembre próximo, marzo junio y setiembre de 1917, tendrá lugar en el despacho del señor jefe de la división administrativa de la policía de la capital, las licitaciones en remate público para la provisión de forrajes y pasto para cama con destino a la manutención de la caballada de policía, durante el primero segundo, tercero y cuarto trimestre del referido año.

Se fija el 21 de diciembre próximo y el 15 de los demás meses arriba indicados, a las 3 p. m. para que tenga lugar el acto y si esta fecha coincidiera con día domingo, fiesta o feriado, la licitación tendrá lugar el primer día hábil subsiguiente.

La licitación se verificará en acto público, ante el escribano general de gobierno e interesados que concurran Pliego de condiciones en la división administrativa, Moreno 1550.

Buenos Aires, 20 de noviembre de 1916. 2|275-v-dic. 22

POLICIA DE LA CAPITAL

El día 21 de diciembre del corriente año a las 3.30 p. m. y 4 p. m. tendrá lugar en el despacho del señor jefe de la división administrativa, la licitación pública para racionamiento de detenidos y tropa de bomberos, respectivamente, durante el año 1917, de acuerdo con el pliego de condiciones que se encuentra a disposición de los interesados en dicha división. — Buenos Aires, 20 de noviembre de 1916.
2|274-v-dic. 22

Obras Sanitarias de la Nación

Se llama a licitación para la provisión de válvulas de dos enchufes y doble disco de varios diámetros y de las piezas accesorias correspondientes, de acuerdo con el pliego de condiciones, planos y planillas que los interesados pueden consultar en la dirección técnica, calle Charcas 1840, todos los días hábiles, de 1 a 5 p. m.

Las propuestas deberán presentarse en la secretaría del directorio de las Obras Sanitarias de la Nación, y serán abiertas el 20 de febrero de 1917, a las 3 p. m., en presencia de los interesados que concurran al acto.

Buenos Aires, 18 de noviembre de 1916. — José L. Goñi, secretario.
2|242 v. nov. 28

ADUANA DE LA CAPITAL

AVISO DE LICITACION

Llámase a licitación por el término de (30) treinta días a contar de la fecha, para la provisión de 4.000 carátulas para manifiestos generales y 15.000 para archivar documentos, que utilizará la Sección Registros para el ejercicio de 1917, de acuerdo con el pliego de condiciones que se encuentra a disposición de los interesados en el despacho del suscrito.

Las propuestas serán abiertas en presencia del escribano general de Gobierno y de los concurrentes al acto el día 18 de diciembre próximo, a las 3 p. m.

Buenos Aires, noviembre 18 de 1916. — Fdo: Juan Carlos Passo, secretario general. 2|273-v-dic. 21

PROFESIONALES

ABOGADOS

Dr. FRANCISCO BEIRO
TALCAHUANO 287 U. T. 976 Libertad

Estudio de los doctores
José María Sáenz Valiente y Andrés Ferreyra (hijo)
Abogados
Lavalle 1378 U. T. 4240, Libertad

Dr. VICENTE C. GALLO
Estudio: Avenida de Mayo 1411
U. T. 665 (Libertad)

Dr. FERNANDO SAGUIER
Estudio: Florida 440
U. T. 6087 (Avenida)

Dr. HIPOLITO LEYS
Estudio: Lavalle 930. U. T. 3608 (L.)

Dr. DOMINGO E. SALABERRY
Defensa 188

Dr. JOSE M. GIUFFRA
Estudio: Talcahuano 446

Dr. PEDRO A. FOX
Estudio: B. Mitre 754

Dr. LEONARDO PEREYRA IRAOLA
Estudio Florida 880 U. T. (Av.)
Esmeralda 1212 U. T. 1521, (Juncal)

Dr. RAUL MANRIQUE
Estudio: Av. de Mayo 822
U. T. 193 (Libertad)

Dr. JULIO A. ROJAS
Estudio Uruguay 546, Dpto. 3. — U. T. 1955, (Libertad).

L. BOUSQUET y Cía.
Asuntos judiciales. Cobranzas a comisión. Cangallo 521, Esc. 19.

LUIS F. MAGALDI
Agrimensor nacional
Estudio: San Martín 142, Escr. 37 de 10 a 11 y de 4 a 5

DENTISTAS

Dr. MIGUEL ELKIN
Cirujano dentista. — Consultas de 9 a 11 y de 2 a 6. Chacabuco 409.

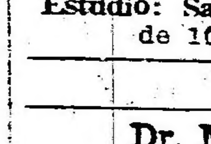

Clínica dental diurna y nocturna
Dr. NATHAN BLITZ
Cirujano dentista
De 8 a 12 a. m. y de 1 a 6 p. m. Nocturna de 7 p. m. a 2 a. m. — Av. de Mayo 975, primer piso. — U. T. 1672 Lib. — Buenos Aires.

MEDICOS

ANALISIS LABORATORIO Y FARMACIA Abierto Día y Noche
SUIPACHA 477 U. T. 318 Libertad DOCTORES **NELSON**

Doctor PICCININI
Especialista en enfermedades secretas: gastro intestinales y piel. — Consultas de 11 a 12 a. m. y de 2 a 5 p. m. Consultas 5 pesos, aplicaciones del 914, 20 $. — Corrientes 1211.

Dr. A. C. REBUFFO
Enfermos de los ojos
Consultas de 10 a 11 y 2 a 6 p. m.
Bmé MITRE 1036

Dr. A. NOCETI
Enfermedades de los ojos y prescripción de anteojos. De 1 a 6 p. m.
MAIPU 535

Dr. MARTIN M. TORINO
Médico cirujano. Enfermedades crónicas e internas. Ha trasladado su escritorio a ARENALES 1640. Consultas de 1 a 3.

Dr. E. G. FIGUEROA
Afecciones intestinales, estómago abdominales, tratamiento especial de las hemorroides. — Santa Fe 1273. De 4 a 6 de la tarde.

Dr. JULIO E. NEUMEIER
Médico del Hospital de Niños. Enfermedades de niños; ha trasladado su consultorio a Tucumán 1647, de 1 a 3, excepto los jueves. U. T. 7385, Libertad.

Dr. ENRIQUE E. MANSON
Médico del Hospital Rivadavia. Señoras, Partos y Cirugía abdominal. — Consulta de 2 a 4. Montevideo 927. — Director del Sanatorio Althabe, Crispo y Mánson de la calle Estados Unidos 1038.

EDICTOS JUDICIALES

Por disposición del señor juez de primera instancia en lo civil de la Capital de la República, doctor don Arturo Seeber, se cita y emplaza por el término de treinta días a contar desde la primera publicación del presente a todos los que se consideren con derecho a los bienes dejados por fallecimiento de doña ERNESTINA COBO de LAVALLE ya sean como herederos o acreedores para que dentro de dicho término, comparezcan por ante su juzgado y secretaría del que suscribe, a deducir sus acciones en forma, bajo apercibimiento de lo que hubiere lugar por derecho.

Buenos Aires, octubre 28 de 1916. M. Cabrera, secretario. 2|103 v. Dic. 1.

Por disposición del señor juez de primera instancia en lo civil de la Capital Federal doctor Fernando Klappenbach, se cita, llama y emplaza por el término de treinta días a contar desde la primera publicación del presente, a todos los que se consideren con derecho a los bienes dejados por fallecimiento de don EMILIO PACHETTI, ya sean como herederos o acreedores para que, dentro de dicho término, comparezcan por ante su juzgado y secretaría del que suscribe, a deducir sus acciones en forma, bajo apercibimiento de lo que hubiere lugar por derecho.

Buenos Aires, 4 de agosto de 1916. Carlos Schatz, secretario. 2|131 v. Dic. 1.

El señor juez de primera instancia en lo civil de la Capital de la República, doctor don Roberto Bunge, ha dispuesto se cite, llame y emplace por el término de treinta días, contados desde la primera publicación del presente, a todos los que se consideren con derecho a los bienes dejados por fallecimiento de PEDRO ANTONIO ARAOZ, RETO, ya sea como herederos o acreedores, para que dentro de dicho término comparezcan a deducir sus acciones en forma, por ante su juzgado y secretaría del que suscribe bajo apercibimiento de lo que hubiere lugar por derecho.

Buenos Aires, noviembre 3 de 1916. Francisco D. Quesada, secretario.
2|151 v. Dic. 1.

El señor juez de primera instancia en lo civil de la Capital de la República, doctor don Roberto Bunge, ha dispuesto se cite, llame y emplace por el término de treinta días, contados desde la primera publicación del presente, a todos los que se consideren con derecho a los bienes dejados por fallecimiento de JULIAN MUÑOZ, ya sean como herederos o acreedores, para que dentro de dicho término comparezcan a deducir sus acciones en forma, por ante su juzgado y secretaría del que suscribe, bajo apercibimiento de lo que hubiere lugar por derecho.

Buenos Aires, noviembre 2 de 1916. Fermín M. Alsina, secretario.
2|155 v. Dic. 1.

Por disposición del señor juez de primera instancia en lo civil de la Capital de la República, doctor don Uladislao F. Padilla, se cita y emplaza por el término de treinta días, a contar desde la primera publicación del presente, a todos los que se consideren con derecho a los bienes dejados por fallecimiento de don SANTIAGO CRESCENZO CRESCENZO ya sean como herederos o acreedores, para que dentro de dicho término, comparezcan por ante su juzgado y secretaría del que suscribe, a deducir sus acciones en forma, bajo apercibimiento de lo que hubiere lugar por derecho.

Buenos Aires, noviembre 9 de 1916. — Ricardo Bollini, secretario. 2|158 v. Dic. 1.

Por disposición del señor juez de primera instancia en lo civil de la Capital, Federal, doctor Fernando Klappenbach, se cita, llama y emplaza por el término de treinta días a contar desde la primera publicación del presente, a todos los que se consideren con derecho a los bienes dejados por fallecimiento de don HUGO HOHL, ya sean como herederos o acreedores, para que, dentro de dicho término comparezcan por ante su juzgado y secretaría del que suscribe, a deducir sus acciones en forma, bajo apercibimiento de lo que hubiere lugar por derecho.

Buenos Aires, 6 de noviembre de 1916. — C. P. Ayarragaray, secretario.
2|217 v. Dic. 5.

Por disposición del señor juez de primera instancia en lo civil de la Capital de la República, doctor don Uladislao F. Padilla, se cita y emplaza por el término de treinta días, a contar desde la primera publicación del presente, a todos los que se consideren con derecho a los bienes dejados por fallecimiento de don ANTONIO DEVOTO ya sean como herederos o acreedores para que dentro de dicho término, comparezcan por ante su juzgado y secretaría del que suscribe, a deducir sus acciones en forma, bajo apercibimiento de lo que hubiere lugar por derecho.

Buenos Aires, noviembre 9 de 1916. — Ricardo Bollini, secretario. 2|229 v. Dic. 5.

Por disposición del señor juez de primera instancia en lo civil de la Capital de la República, doctor Matías Mackinlay Zapiola, se cita, llama y emplaza, por el término de quince días, al propietario o propietarios del terreno ubicado en la calle Conesa entre Trelles y Sánchez, lindando con la finca número 1754 hacia la calle Sánchez, para que dentro de dicho término comparezcan a tomar la intervención, por sí, o por medio de apoderado, que les corresponde en el juicio que les ha iniciado don Francisco Pessone, por cobro de afirmados, bajo apercibimiento de dárseles intervención al señor Defensor de Ausentes.

Buenos Aires, octubre 21 de 1916. — Carlos G. Marín, secretario. 2|225 v. Dic. 5.

El señor juez de primera instancia en lo civil de la Capital de la República, doctor don Roberto Bunge, ha dispuesto se cite, llame y emplace por el término de treinta días, contados desde la primera publicación del presente, a todos los que se consideren con derecho a los bienes dejados por fallecimiento de ESTEBAN ANTONIO GARIBALDI, ya sean como herederos o acreedores, para que dentro de dicho término comparezcan a deducir sus acciones en forma, por ante su juzgado y secretaría del que suscribe, bajo apercibimiento de lo que hubiere lugar por derecho.

Buenos Aires, noviembre 16 de 1916. — Manuel A. Marini, secretario.
2|234 v. Dic. 11.

Por disposición del señor juez de primera instancia en lo civil de la Capital Federal, doctor Adolfo Casabal, se hace saber por el término de diez días a los acreedores al concurso de don MAXIMO CASA, que el síndico ha presentado el estado de graduación de créditos que se encuentra depositado en la oficina del actuario para que puedan inspeccionarlo dentro del término de quince días, a contar desde la primera publicación del presente, bajo apercibimiento de ley.

Buenos Aires, 21 de noviembre de 1916. — Enrique Aranda, secretario.
2|260 v. Dic. 6.

Por disposición del señor juez de comercio de la Capital Federal, doctor Juan B. Estrada, se hace saber por el término de ocho días, que habiéndose presentado el señor Juan Nagel solicitando convocatoria de acreedores, se ha designado la audiencia del día 26 de diciembre a las 4 p. m., para que los acreedores concurran a la junta de verificación de créditos. — Luis M. Saba..., secretario. Oficina Palacio de Justicia 1er piso.

Buenos Aires, noviembre 22 de 1916.
2|256 v. Dic. 2.

Por disposición del señor juez en lo civil doctor M. Mackinlay Zapiola, en los autos seguidos por la Sociedad Anónima La "Buenos Aires Building" contra don MIGUEL PORRAS, sobre cobro hipotecario; se hace saber por el término de tres días a don MIGUEL PORRAS, que en dichos autos se ha ordenado se le intime por edictos, el pago de la suma de cuatro mil seiscientos trece pesos con treinta y dos centavos moneda nacional, importe que le reclama la sociedad actora por un crédito hipotecario que grava un terreno de su propiedad ubicado en esta capital, calle Videla Castillo entre Lobos y Monte, con más cuatrocientos pesos moneda nacional, para responder a los intereses y costas. Se le hace saber al mismo tiempo, que debe comparecer a estar a derecho dentro del mismo término, en el precitado juicio, bajo apercibimiento de nombrársele defensor de oficio para que lo represente.

Buenos Aires, noviembre 20 de 1916. — Leocadio Paz, secretario. 2|266 v. Nov. 30.

REMATES

Adolfo Bullrich y Cía.

SHORTHORN Y LINCOLN DE SHEpherd. — Un sobresaliente lote de 8 [illegible] Shorthorn entre ellos un segundo del campeón en la Real de Inglaterra, hijo de Village Beau y medio hermano de Village Diamond, notable campeón criado por Garne, y un buen lote de 25 carneros Lincoln importados por el señor Joseph Shepherd, se rematarán

El miércoles 29 de noviembre, a las 3.30 de la tarde, en nuestra casa, San Martín 254. Comisión, a cargo de los compradores.—Adolfo Bullrich y Cía.
2|277v.nov.28

JUDICIAL — AGUERO 1975, entre Juncal y French. Amplia casa habitación con gran jardín al fondo. Terreno de 8.66 metros de frente al NO. por 55.30 metros de fondo en el costado NE., teniendo en el del SO., a los 34.64 metros un martillo a favor de 8.66 metros por 21.26 metros en el costado SO., lo que hace un total de 663 metros cuadrados.

El edificio consta de sala con balcón, zaguán, vestíbulo, comedor, cuatro habitaciones, cocina, baño, w. c., pileta de lavar y dos piezas en altos. Patios de mosaicos con galería, pisos pino de tea, cielosrrasos de yeso, puertas con celosías de cedro, cloacas y aguas corrientes, gran jardín al fondo.

Tasación: $ 35.800 m|n. de c|l.
Base: 2|3 partes: $ 23.866.67 m|n. de c|l.

El domingo 3 de diciembre, a las 4 p. m., en la misma.

Orden del señor juez de primera instancia, doctor Fernando N. Colombres, secretaría Manuel C. Olmos. Juicio Banco El Hogar Argentino contra Carolina Marengo de Marrero, su concurso.

Seña: 8 o|o. Comisión: 2 o|o. Informes en nuestra casa, calle Florida 269 y 273. — Adolfo Bullrich y Cía.
2|241 vDic.3

PEDRO Y ANTONIO LANUSSE

EN BAHIA BLANCA

1000 vacunos 1000

5000 lanares 5000

El miércoles 29 de noviembre

A LA 1.30 P. M., EN LAS INSTALAciones de la Sociedad Rural, en Bordeu, con las haciendas a la vista clasificadas en lotes y de acuerdo con el siguiente detalle: 300 novillos mestizos especiales 2 a 3 años, muy buen estado invernada; 200 novillos mestizos, para frigorífico y carnicería; 150 novillitos mestizos 1 1|2 años invernada; 150 vacas mestizas gordas; 100 vacas y terneros de tambo; 100 vaquillonas gordas. Hacienda lanar: 500 capones Lincoln gordos; 400 ovejas gordas; 500 corderos gordos; 300 borregas Lincoln gordas; 1.300 ovejas cruza invernada; 1.500 capones cruza invernada; 500 Rambouillet invernada. Comisión, 2 o|o a cargo de los compradores y 2 o|o a cargo de los vendedores en haciendas generales.

Trenes: De Constitución sale tren la víspera a las 6.38 p. m., pasa por Las Flores a las 10.32, por Olavarría a las 2.12 a. m., por Pringles a las 5.57 y llega a Bahía Blanca a las 9.25 a. m. Por más datos a nuestro escritorio en ésta o en Bahía Blanca a los señores P. y A. Lanusse y Olaciregui. —Pedro y Antonio Lanusse, Belgrano 316.
2|282-v-nov. 27

Pereyra, Wallace y Cía.

270 VACUNOS EN SAN VICENTE (F. C. S.)

El martes 28 de noviembre, a la 1 de la tarde. Detalle:

32 vacas gordas y especiales: 20 vacas gordas y carne gorda; 6 torunos gordos; 50 novillos 3 y 3 1|2 años, mochos, buen estado y clase, 1 marca; 30 novillos, 2 años, estado y clase; 30 novillos 1 y 1 1|2 años, buen estado y clase; 5 vaquillonas tamberas, 3 años, servidas; 10 vaquillonas de 1 1|2 años, buen estado y clase; 15 vacas tamberas, sanas de tetas y ubres, buen estado, con 15 terneros al pié; 1 toro buen uso.

Comisión, 2 o|o a cada parte. Por informes, a nuestro escritorio, Perú 375, U. T. 704 (Avenida), o en San Vicente, al señor Pedro B. Vallace. — Pereyra, Wallace y Compañía.
2|291 v nov. 27

Bravo Barros y Cía.

CASA EN PALERMO. — JUDICIAL Gorriti 5525, entre Humboldt y Fitz Roy. Con adoquinado al frente. A tres cuadras al este de la Avenida Rivera y de los tranvías eléctricos. Juez, doctor Fernando M. Colombres, secretario, doctor José A. Basualdo. Juicio Banco El Hogar Argentino con Fernando Pichini. Base, $ 6.603.36. El comprador podrá constituir una hipoteca de $ 5.250 a cinco años de plazo, al 8 o|o anual, por trimestres adelantados, debiendo en este caso otorgarse las escrituras por ante el escribano que designe el prestamista.

El domingo 10 de diciembre, a las 3, en la misma propiedad.

Terreno: 8m66 (10v) por 20m13 (23v 24) en un costado y 19.94 (23v02) en otro. Edificio: cuatro habitaciones, cocina, pieza en altos y patio de mosaico. 8 o|o a cuenta de precio y 2 o|o de comisión. Informes, 351 San Martín 361). — Bravo Barros y Cía.
2|264-v-dic. 9

JOSE A. GARCIA

JUDICIAL. — EXCEPCIONAL PROPIEDAD — Avenida América 3360, entre Lavallol y Campana compuesta de un terreno de cuatro lotes, y en el centro un edificio de cinco habitaciones y demás dependencias, jardín al frente con árboles frutales y florales con la base de 5.000 pesos moneda nacional, debiendo el comprador cargar con una deuda de adoquinado que deberá pagarse por cuotas y cuyo importe es de 8.949 pesos con 58 centavos moneda nacional. Título perfecto.

El jueves 30 de noviembre a las 3 p. m., sobre la misma propiedad donde estará mi bandera, procederé a vender en pública subasta y al mejor postor con arreglo al edicto judicial siguiente:

Por disposición del señor juez de primera instancia en lo civil de la Capital Federal, doctor Adolfo Casabal, secretaría del autorizante, se hace saber que en el juicio seguido por don Carlos Kessler contra doña JUSTA LEONARDA EXPOSITO de VILLAVERDE sobre cobro ejecutivo de pesos, ha sido nombrado el martillero José A. García para proceder a la venta el día y hora que al efecto designe, previa publicación de avisos por el término de quince días en el "Boletín Judicial" y LA EPOCA, la propiedad Avenida América 3360, compuesta de un terreno de cuatro lotes que llevan los números 12, 13, 14 y 15 con todo lo edificado, cuya superficie es de 34 metros 64 centímetros de frente por 49 metros 18 centímetros de fondo, con la base de 5000 pesos moneda nacional, debiendo el comprador cargar con una deuda de adoquinado que importa pesos 8949 con 58 centavos moneda nacional. El martillero deberá percibir el 8 o|o de seña y el 2 o|o de comisión a cargo del comprador. Más datos, Alsina 489, escritorio del martillero.

Buenos Aires, noviembre 10 de 1916. — Alfredo Persiani, secretario. 2|218 v. Nov. 30

CASAL Hnos.

JUDICIAL Y CON RETASA TRES PROpiedades en esta Capital, dos de ellas sobre el puerto, es decir, en el barrio de los grandes depósitos del alto comercio; barrio de gran porvenir, especial para casas introductoras, etc.

1.a (Cochabamba 101 al 117, esquina Azopardo números 1261 al 1297). Terreno de 35 metros 57 ctms. de frente al S. por 26 metros 18 ctms. de fondo hacia el N. Amplio edificio de dos pisos sólidamente construídos. Frente con grandes puertas con celosías metálicas y ventanas en el piso alto. El entrepiso es de madera sobre tirantería de hierro, techos también de hierro, etc.

Tasación $ 200.590.73 m|n. Base retasada, $ 100.295.36 m|n.

El día martes 5 de Diciembre, a las 3 p. m., en nuestro Hall de ventas, Avenida de Mayo 634.

2.a (Cochabamba números 1 al 15, esquina a la calle Espora número 1289. Terreno de 20 metros 10 ctms. de frente al S. por 26 metros 17 ctms. de fondo, o sea de frente al E. En la esquina se halla edificada una casa de negocio que comprende una gran sala, 2 piezas, cocina, w. c. y altillo con 2 piezas pequeñas. Hay una entrada y vestíbulo sobre la calle Espora, mientras que la puerta del negocio es por la esquina. Dos vidrieras dan a ambas calles. El resto del terreno comprendido en las dimensiones señaladas, está ocupado por una construcción para depósito o taller con entrada por la calle Espora, donde lleva el número 1283. Forma este edificio un martillo, dando frente también sobre la calle Cochabamba, donde no hay entrada sinó solo grandes ventanas. La construcción es de piso bajo, con excepción de la parte que dá sobre Cochabamba, donde se ha levantado un piso alto de madera, sostenido por columnas de hierro y con una escalera de acceso también de madera. Sobre el frente de Espora hay también ventanas y la puerta de entrada lleva cortina metálica.

Tasación $ 74.081.36 m|n. Base retasada, $ 37.040.68 m|n.

El día martes 5 de Diciembre, a las 3 p. m., en nuestro Hall de ventas, Avenida de Mayo 634.

3.a (Propiedad calle Loria número 847). Edificada en 8 metros 66 ctms. de frente al E. por 30 metros de fondo en el costado S., 31 metros 50 ctms en el costado N. y 8 metros 80 ctms. en el contrafrente al O. Buena casa habitación compuesta de vestíbulo, hall, sala, comedor, 3 piezas, baño, cocina, w. c. y patio, etc. Pisos de madera, cielorrasos de yeso, sólida carpintería, mosaicos extranjeros en el hall, revoques interiores y exteriores en buen estado, etc.

Tasación, $ 28.651.80 m|n. Base retasada, $ 14.325.90 m|n.

El día martes 5 de Diciembre, a las 3 p. m., en nuestro hall de ventas, Avenida de Mayo 634. Orden del señor juez doctor J. C. Lagos, secretaría Barraquero, en el juicio seguido por la sociedad "Crédito Territorial Argentino", contra don Antonio Chiogna, por cobro de un crédito hipotecario. Exigiremos el 8 o|o a cuenta de precio, y el 2 o|o de nuestra comisión. Informes, Bmé. Mitre 754. — Casal Hnos. 2|250 v. Dic. 5.

Cosme E. Lecumberri

Oficinas del Your Home, Victoria 575

JUDICIAL — TERRENOS EN BELLA VISta (Prov. de Buenos Aires). El día 9 de diciembre de 1916 a las 4 p. m., remataré en mi oficina, Victoria 575, por orden del señor juez doctor Casabal, secretaría González del Solar en el concurso de don Eduardo Le Monnier, los siguientes terrenos en Bella Vista: I.—Dos terrenos que se venderán en un solo lote, divididos por la avenida Francia conocido (por Latorre), extensión 12.215.90 m|c. Base de venta retasada, $ 3.665.77 m|n. II.—Un lote sobre la avenida Francia con la que limita por su norte, teniendo al Este el Río de las Conchas, al Sud el terreno que corresponde al chalet "Tocad" y al Oeste el Rond Point Municipal. Extensión 3.751.90 m|c. Base de venta, $ 2.001.02. III.—Un lote linda al Nordeste con la calle Entre Ríos (antes Bañadero) al Sudeste con el chalet "Tocad", al Sudoeste con el Arroyo Los Berros y la zanja que limita esta propiedad con la del señor Moine y al noroeste con terrenos de este mismo señor Moine. Extensión, 10.000 m|c. Base de venta, $ 3.333.33 m|n. Autorízase al martillero para exigir del comprador el 8 o|o a cuenta de precio y el 2 o|o de comisión a cargo del mismo. Por más datos, al expediente que tramita, secretaría González del Solar o a mi oficina Your Home Victoria 575.—C. E. Lecumberri.
2|292 v. dic. 8.

MARIO LIVINGSTON

JUDICIAL. — CAMPO "EL COMUNAL" en Santa Fe, Dep. Garay. Dist. Helvecia, a 3 leguas de la estación Naré F. C. C. N. 4.055 hect. 37 ás. 46 cts. divididas en 12 lotes. Apto para agricultura y alfalfa, agua buena a 3 y 4 metros de profundidad. Orden del señor juez de primera instancia en lo civil, doctor J. C. Lagos, secretaría del doctor P. Achaval Rodríguez, en los autos Bracht y Cía. con la sucesión de doña Aurora Merediz de Burgis y el doctor Enrique Merediz. Base, $ 30 la hectárea.

El miércoles 29 de noviembre, a las 3, en mi casa, Cangallo 466. Seña 8 o|o. Comisión, 2 o|o. 2|208 v. Nov. 29.

JOSE CONTI y Cía.

Bolívar 189. U. T. 1083 Avenida

JUDICIAL. — CASA SAN SALVAdor 4100 (antes 300), esquina Almagro. — Edicto judicial: Por disposición del señor juez de primera instancia en lo civil, doctor Juan Carlos Lagos, secretaría del autorizante, doctor Manuel Beretervide, en el juicio Leone Luis contra Cimano de Martano Antonio y otros, han sido designados los martilleros señores José Conti y Cía., para que previa publicación de edictos por 15 días en el Boletín Oficial y LA EPOCA, procedan a vender la propiedad hipotecada con base de $ 9.000, debiendo exigirse el 8 o|o a cuenta de precio y el 3 o|o de comisión.

Nota: El remate se efectuará el domingo 10 de diciembre, a las 3. La propiedad mide 4 m. 74 a San Salvador; 10 m. 90 a Almagro, 6 m. en la ochava, 16 m. 35 al E. y 10 m. al S. Por títulos mide 8 m. 67 al N., 17 m. 09 al O., 10 m. 11 al S. y 17 m. 67 al E. Edificio: 2 piezas grandes, 2 chicas, 1 alta, cocina, w. c., mosaicos. Puede visitarse de 2 a 4. Datos, Bolívar 189. — José Conti y Cía. — Argentino Germán Barraquero, secretario.
2|296-v. dic. 10.

JOSE M. de YRIONDO y Cía.

MAÑANA Martes 28, a las 2 y 30 p. m.

Se rematarán

(Borregos números 13, 15 y 16, que forman parte del lote)

Los ocho borregos Lincoln

hijos del reputado "Indding 4" (pesos 8.100), procedentes de la cabaña "La Primera Estancia", de los señores Martín R. Puchuri y Cía.

Están en exhibición en nuestro patio

SAN MARTIN 153

Soliciten catálogos. *J. M. de YRIONDO y Cía.*

VICTOR M. RODRIGUEZ

JUDICIAL. — PASCO 774, ENTRE INDEpendencia y Chile, 6 m. 92 cmts. por 30 m. 31 cent. Superficie 209 m2. 740 dem2. Sala a la calle, 5 piezas, cocina, w. c., un cuarto de baño, un patio y cloacas domiciliarias. La construcción se halla en buenas condiciones de conservación y su situación es excelente. Orden del señor juez doctor Roberto Bunge, secretaría del doctor Manuel A. Marini, en el expediente testamentario de doña María Vattuone de Valo y Juan Bautista Valo. Base $ 10.722.98 m|n. o sean las 2|3 partes de la tasación.

El miércoles 29 de noviembre, a las 2 p. m. Seña 8 o|o a cuenta de precio y 2 o|o de comisión. Otros informes, Lavalle 1959, de 10 a 11 a. m. U. T. 2466 Libertad.
2|188 v. Nov. 29.

JUDICIAL. — POZOS 1043, ENTRE HUMberto 1.o y Carlos Calvo. Mide 7 m. 794 mm. por 22 m. 753 mm. Superficie 177 m2 17 demts2. Sala a la calle cuatro habitaciones, dos cocinas, w. c., una pileta, patio y cloacas domiciliarias. Situada en un paraje inmejorable y en buenas condiciones de conservación. Orden del señor juez doctor Roberto Bunge, secretaría del doctor Manuel A. Marini, en el expediente testamentario de doña María Vattuone de Valo y Juan Bautista Valo. Base $ 9.353.46 m|n. o sean las 2|3 partes de la tasación.

El miércoles 29 de noviembre, a las 4 p. m. Seña 8 o|o a cuenta de precio y 2 o|o de comisión. Otros informes, Lavalle 1959, de 10 a 11 a. m., U. T. 2466, Libertad.
2|187 v. Nov. 29.

CARLOS OGNIO

PON QUIEBRA. — TERRENO ROcamora 4451 entre Pringles y Yatay. El domingo 3 de diciembre, a las 4 p. m. Base de venta, $ 10 los 75 decímetros cuadrados o sea la vara cuadrada. 8.66 metros de frente al Sud por 54.28 metros de fondo. Superficie 470.065 metros cuadrados equivalente a 626.60 varas cuadradas. Adoquinado pago. Venta ordenada por el síndico liquidador de la quiebra de los señores José Moreira hijos y Cía., cuyos autos tramitan por el juzgado de comercio del doctor Juan B. Estrada, secretaría Castiarena. Títulos perfectos que se encuentran agregados a los autos fojas 532. Seña 8 o|o y 2 o|o de comisión todo en efectivo en el acto del remate. Más datos a mi escritorio, Corrientes 1375 (3er. piso).
2|292 v. dic. 2

POR QUIEBRA — CONSTRUCCIOnes de madera, zinc y otros existentes en el terreno Rocamora 4451.

El domingo 3 de diciembre a las 4.15 p. m. sin base. Orden de venta de la quiebra de los señores José Moreira hijos y Cía., que tramita por el juzgado del doctor Juan B. Estrada, secretaría Castiarena. Seña 30 o|o a cuenta de precio; comisión 6 o|o.
2|298-v. dic. 2

A. C. Taquini & Cía.

Bartolomé Mitre 475, U. T. 3998, Av.

JUDICIAL. — LA QUINTA "SAN Antonio", en Hurlingham (ferrocarril Pacífico). En la mejor ubicación de este importante y aristocrático pueblo a unos minutos de la capital, sobre el tranvía rural a Campo de Mayo y con la estación Kilómetro 17.620 del mismo a una cuadra y a pocas de la del ferrocarril; formada por los lotes 1 al 5, 7 al 28 y 30 al 34 inclusive de la manzana E E del plano respectivo, midiendo 86.60 metros en sus costados N. O. y S. E. por 135 metros en los del N. E. y S. O., o sean 11.691 metros cuadrados, de cuya superficie hay que deducir 145 metros cuadrados vendidos al tranvía rural; con edificio de 5 piezas, galpón, glorieta, etc.; árboles frutales, forestales y de adorno. Base de venta, $ 13.821.68 m|n. El domingo 3 de diciembre, a las 5 p. m., en la misma. Orden del señor juez doctor Bunge, secretaría del doctor. Echegaray, en la sucesión de doña Isabel Martire de Armentano.

8 o|o a cuenta de precio y 2 o|o de comisión. Más detalles, a nuestra casa, Bartolomé Mitre 475. U. T. 3998 Avenida. 2|219-v. dic. 2

Banco Hipotecario Nacional

CAPITAL

CASA CALLE MORON N.o 3546, ENTRE las de San Nicolás y Gran. N.o H.o 718, serie C. H. A. 6 o|o. El Banco Hipotecario Nacional rematará en su local el LUNES 27 DE NOVIEMBRE DE 1916, A LAS 12.30 P. M. una casa ubicada en la calle Morón número 3546, con edificio compuesto de jardín al frente, 3 habitaciones, cocina, y demás dependencias; y terreno que mide: 6.88 metros de frente al N. O., por 17.32 metros de fondo.

BASE DE VENTA $ 3.000

El comprador continuará haciendo el servicio de la hipoteca originaria de [illegible] pesos 2.000 que reconoce la propiedad, reducida hoy a pesos 1829 con 137 milésimos y abonará en dinero el exceso sobre esta suma, hasta el precio de compra. Los títulos pueden ser examinados en la oficina del Banco antes del remate. Verificado éste, no habrá lugar a reclamo. Seña 5 o|o y comisión 1 o|o que serán exigidas en efectivo en el acto del remate, el que se efectúa con sujeción a lo dispuesto en las leyes vigentes números 8172 y 9155. Por informes, ocurrir al Banco Hipotecario Nacional. Aviso iniciado en LA EPOCA, el 13 de noviembre de 1916.
2|182 v. Nov. 27.

SUCURSAL ROSARIO

CASA EN LA CIUDAD DE ROSARIO. — Préstamo N.o H.o 501|19951 2.a ley número 9155 1.a serie de $ 28.500. El Banco Hipotecario Nacional rematará en el local de su sucursal en la ciudad de Rosario, establecida en la cale Córdoba número 1648, el día LUNES VEINTE Y SIETE DE NOVIEMBRE DE MIL NOVECIENTOS DIEZ Y SEIS, A LAS DOS Y TREINTA DE LA TARDE, un terreno y edificio ubicado en la ciudad de Rosario, calle Córdoba números 820|824, entre las de Laprida y Maipú, compuesto su terreno de 10 metros 225 mm. de frente al sur por 30.31 metros de fondo, lindando: al sur, con la calle Córdoba; al oeste, con Fernando Alemán; al este, con terreno que fué de Angel Seretti y al norte con terreno que fué de Cecilia Torres.

BASE DE VENTA $ 32.500

El comprador continuará haciendo el servicio de la hipoteca originaria de pesos 28.500 que reconoce la propiedad, reducida hoy a $ 27.408 con 099 milésimos y abonará en dinero el exceso sobre esta suma hasta el precio de compra. Los títulos pueden ser examinados en la oficina del Banco antes del remate. Verificado éste, no habrá lugar a reclamo. Seña 5 o|o y comisión 1 o|o que serán exigidas en efectivo en el acto del remate, el que se efectúa con sujeción a lo dispuesto en las leyes vigentes números 8172 y 9155. Por informes, ocurrir al Banco Hipotecario Nacional 25 de Mayo 245, (capital federal) o a su sucursal en Rosario y en Santa Fe. Aviso iniciado en LA EPOCA el 13 de noviembre de 1916.
2|180 v. Nov. 27.

SUCURSAL ROSARIO

CASA EN LA CIUDAD DE ROSARIO. — Préstamo N.o H.o 502|19952 2.a ley número 9155 1.a serie de $ 28.500. El Banco Hipotecario Nacional rematará en el local de su sucursal en la ciudad de Rosario, establecida en la calle Córdoba número 1648, el día LUNES VEINTE Y SIETE DE NOVIEMBRE DE MIL NOVECIENTOS DIEZ Y SEIS A LAS DOS DE LA TARDE, un terreno y edificio situado en la ciudad de Rosario, calle Córdoba números 826|830, entre las de Laprida y Maipú, compuesto su terreno de 10 metros 225 mm. de frente al sur, por 30.31 metros de fondo; lindando: al sur, con la calle Córdoba; al este, con Fernando Alemán; al oeste, con el Banco Maná y al norte, con terreno que fué de Cecilia Torres. Lo edificado lo constituye una casa de altos y bajos.

BASE DE VENTA $ 32.500

El comprador continuará haciendo el servicio de la hipoteca originaria de pesos 28.500 que reconoce la propiedad, reducida hoy a $ 27.408 con 099 milésimos y abonará en dinero el exceso sobre esta suma, hasta el precio de compra. Los títulos pueden ser examinados en la oficina del Banco antes del remate. Verificado éste, no habrá lugar a reclamo. Seña 5 o|o y comisión 1 o|o que serán exigidas en efectivo en el acto del remate, el que se efectúa con sujeción a lo dispuesto en las leyes vigentes números 8172 y 9155. Por informes, ocurrir al Banco Hipotecario Nacional 25 de Mayo 245, (capital federal) o a su sucursal en Rosario y en Santa Fe. Aviso iniciado en LA EPOCA el 13 de noviembre de 1916.
2|181 v. Nov. 27.

CAPITAL

FINCA, AVENIDA SAN MARTIN N.o 1272, entre las de Monte Dinero y Pujol. N.o H.o 15752, serie C. H. A. 6 o|o. El Banco Hipotecario Nacional rematará en su local el MARTES 28 DE NOVIEMBRE DE 1916, A LAS 12.30 P. M., una finca ubicada en la Avenida San Martín número 1272, con edificio compuesto de subsuelo, piso bajo, dos pisos altos y azotea, con las siguientes distribuciones: SUBSUELO, dos piezas grandes, vestíbulo, w. c., lavaderos y escalera interior que conduce hasta la azotea. PISO BAJO zaguán de entrada, que sirve para entrada de automóviles, jardín al fondo y garage. PRIMER PISO, hall, sala comedor, cocina, y en entrepiso tres piezas, etc. SEGUNDO PISO, vestíbulo, 4 habitaciones, y baño, y azotea, la que ocupa toda la superficie de la casa. Terreno mide: 8.66 metros de frente al N. por 32.38 metros de fondo en el costado E.; 29.17 metros en el del O., teniendo 9.20 metros en el contrafrente al S.

BASE DE VENTA $ 29.000

El comprador continuará haciendo el servicio de la hipoteca originaria de pesos 24.000 que reconoce la propiedad, reducida hoy a $ 22.932 con 920 milésimos y abonará en dinero el exceso sobre esta suma hasta el precio de compra. Los títulos pueden ser examinados en la oficina del Banco antes del remate. Verificado éste, no habrá lugar a reclamo. Seña 5 o|o y comisión 1 o|o que serán exigidas en efectivo en el acto del remate, el que se efectúa con sujeción a lo dispuesto en las leyes vigentes números 8172 y 9155. Por informes, ocurrir al Banco Hipotecario Nacional. Aviso iniciado en LA EPOCA, el 14 de noviembre de 1916.
2|203 v. Nov. 28.

CAPITAL

FINCA, CALLE SAN JUAN Nos. 2021|53 entre las de Sarandí y Rincón. N.o H.o 8983, serie C. H. A. 6 o|o. El Banco Hipotecario Nacional rematará en su local el MARTES 28 DE NOVIEMBRE DE 1916, A LAS 2 P. M., una finca ubicada en la calle San Juan números 2021|23|35|37|41|43|51|55 con las construcciones que contenga y en el estado en que se encuentra su edificio. Terreno mide: 48.90 metros de frente al S., por 58.24 metros de fondo en el costado E., y 57.65 metros en el del O., teniendo en su contrafrente al N., 47.29 metros, previniéndose que a los 12 metros del ángulo del fondo N. O., del terreno, empieza un martillo en contra de 0.40 metros con una pequeña inclinación hacia el S. E., martillo que termina a los 11.73 metros donde tiene 0.78 metros hasta encontrar la línea del fondo, o lo más o menos que resulte.

BASE DE VENTA $ 151.500

El comprador continuará haciendo el servicio de la hipoteca originaria de pesos 150.000 que reconoce la propiedad, reducida hoy a $ 140.394 con 154 milésimos y abonará en dinero el exceso sobre esta suma hasta el precio de compra. Los títulos pueden ser examinados en la oficina del Banco antes del remate. Verificado éste, no habrá lugar a reclamo. Seña 5 o|o y comisión 1 o|o que serán exigidas en efectivo en el acto del remate, el que se efectúa con sujeción a lo dispuesto en las leyes vigentes números 8172 y 9155. Por informes, ocurrir al Banco Hipotecario Nacional. Aviso iniciado en LA EPOCA, el 14 de noviembre de 1916.
2|204 v. Nov. 28.

CAPITAL

CASA CALLE NAVARRO ESQUINA MARcos Paz N.o 3587 (Villa Devoto). N.o H.o 9959, serie C. H. A. 6 o|o. El Banco Hipotecario Nacional rematará en su local el MIERCOLES 29 DE NOVIEMBRE DE 1916, A LA 1 P. M., una casa ubicada en la calle Navarro esquina Marcos Paz N.o 3587 con jardín al frente, y edificio compuesto de comedor, 2 habitaciones, baño, cocina, etc.; y terreno que mide: 10.04 metros de frente al N. O., por 25,18 metros de fondo y frente por el lado S. O.

BASE DE VENTA $ 5.000

El comprador continuará haciendo el servicio de la hipoteca originaria de 4.500 que reconoce la propiedad, reducida hoy a $ 4.242 con 063 milésimos y abonará en dinero el exceso sobre esta suma hasta el precio de compra. Los títulos pueden ser examinados en la oficina del Banco antes del remate. Verificado éste, no habrá lugar a reclamo. Seña 5 o|o y comisión 1 o|o que serán exigidas en efectivo en el acto del remate, el que se efectúa con sujeción a lo dispuesto en las leyes vigentes números 8172 y 9155. Por informes, ocurrir al Banco Hipotecario Nacional. Aviso iniciado en LA EPOCA, el 15 de noviembre de 1916.
2|211 v. Nov. 29.

SUCURSAL SAN LUIS

POR EJECUCION JUDICIAL.—DOS FRACciones de campo en el partido de Mercedes, departamento General Pedernera con superficie en conjunto, de 216 hectáreas y 82 áreas. Préstamo N.o H.o 252|19166, serie C. H. A. 6 o|o, de $ 6.000. El Banco Hipotecario Nacional rematará en el local de su sucursal en la ciudad de San Luis, establecida en la calle San Martín número 494, el día SABADO DOS DE DICIEMBRE DE MIL NOVECIENTOS DIEZ Y SEIS, A LAS DIEZ DE LA MAÑANA, dos fracciones unidas de campo, ubicadas en el partido de Mercedes, departamento General Pedernera, entre las estaciones General Paunero y General Pedernera (F. C. P.), lugar denominado la Esperanza, actualmente colonia Santa Rita; designadas en el plano de división que sirvió de base para la venta de estas fracciones como lotes números 11 y 15. El lote número 11 se compone de una superficie de 115 hectáreas, 04 áreas y 69 centiáreas y el lote número 15, de 101 hectáreas, 77 áreas y 31 centiáreas, lo que forma una superficie total de 216 hectáreas y 82 áreas; lindando: al norte, con los lotes Nos. 12, 13 y 14 de don Alejandro Fercodini; al sur, con los lotes números 8 y 10 de don José María Terrero y don Luis Goetz; al este, con el lote número 16 de don Pedro Reinero, y al oeste con terreno de la sucesión Ardiles.

BASE DE VENTA $ 7.500

El comprador continuará haciendo el servicio de la hipoteca originaria de $ 6.000, que reconoce la propiedad, reducida hoy a $ 5.770 con 126 milésimos y abonará en dinero el exceso sobre esta suma hasta el precio de compra. Los títulos pueden ser examinados en la oficina del Banco antes del remate. Verificado éste, no habrá lugar a reclamo. Seña 5 o|o y comisión 1 o|o que serán exigidas en efectivo en el acto del remate, el que se efectúa con sujeción a lo dispuesto en las leyes vigentes números 8172 y 9155. Por informes ocurrir Banco Hipotecario Nacional, 25 de Mayo 245, (capital federal) o a su sucursal en San Luis. Aviso iniciado en LA EPOCA, el 18 de noviembre de 1916.
2|256 v. Dic. 2.

SUCURSAL CORDOBA

POR EJECUCION JUDICIAL. — CAMPO en el departamento Río Seco, Pedanía Candelaria Norte, con superficie de 1804 hectáreas, 536 metros cuadrados. Préstamo N.o H.o 506|20330 2.a ley número 9155. 1ra. serie de $ 20.000. El Banco Hipotecario Nacional rematará en el local de su sucursal en la ciudad de Córdoba, establecida en la calle San Jerónimo esq. Chacabuco, el día MARTES CINCO DE DICIEMBRE DE MIL NOVECIENTOS DIEZ Y SEIS, A LAS DOS DE LA TARDE, un campo con todas sus mejoras, ubicado en la Pedanía Candelaria Norte, departamento Río Seco, jurisdicción de la provincia de Córdoba, el cual se denomina "San Juan" y se compone de 3468 metros en los costados Norte y Sur y de 5202 metros, en los costados Este y Oeste, lo que hace un total de 1804 hectáreas, 536 metros cuadrados, lindando: al norte, con Pastor Villarroel; al sur, con Faustino Bustamante; al este, con Justino Flores y al oeste, con Ramón Figueroa, Juan de Barrera y Casimiro Figueroa.

BASE DE VENTA $ 25.000

El comprador continuará haciendo el servicio de la hipoteca originaria de pesos 20.000 que reconoce la propiedad, reducida hoy a $ 19.233 con 754 milésimos y abonará en dinero el exceso sobre esta suma hasta el precio de compra. Los títulos pueden ser examinados en la oficina del Banco antes del remate. Verificado éste, no habrá lugar a reclamo. Seña 5 o|o y comisión 1 o|o, que serán exigidas en efectivo en el acto del remate, el que se efectúa con sujeción a lo dispuesto en las leyes vigentes números 8172 y 9155. Por informes ocurrir al Banco Hipotecario Nacional, 25 de Mayo 245, (capital federal) o a su sucursal en Córdoba Aviso iniciado en LA EPOCA, el 21 de noviembre de 1916.
2|255 v. Dic. 5.

SUCURSAL LA PLATA

CASA EN MAR DEL PLATA. — PRESTAmo N.o H.o 2053|13550, serie C. H. A. 6 o|o de $ 20.000. El Banco Hipotecario Nacional rematará en el local de su sucursal en la ciudad de La Plata, establecida en la calle 51 número 529, el día MARTES CINCO DE DICIEMBRE DE MIL NOVECIENTOS DIEZ Y SEIS, A LAS DOS DE LA TARDE, una casa situada en Mar del Plata, partido General Pueyrredón, jurisdicción de la provincia de Buenos Aires, en la calle Catamarca número 1061 y 1063, entre el bulevar Constitución y la calle Balcarce y el terreno en que está construída, formado por los lotes 3 y 4 de la manzana número 1 del plano que expresan los títulos. El lote 3, se compone de 8.66 metros de frente al S. E. por 34.64 de fondo y linda: al S. E.; con la calle Catamarca; al S. O. con los lotes 2 y 24; al N. O. con parte del lote 25 y al N. E. con la parte del lote 4, todos de su manzana. El lote 4, se compone de 8.66 metros de frente al S. E. por 43.30 metros de fondo, lindando: al S. E. con la calle Catamarca; al S. O. con los lotes 3 y 23; al N. O. con el lote 17 y al N. E. con el lote 5, todos de su manzana.

BASE DE VENTA $ 27.000

El comprador continuará haciendo el servicio de la hipoteca originaria de pesos 20.000 que reconoce la propiedad, reducida hoy a $ 18.984 con 089 milésimos y abonará en dinero el exceso sobre esta suma, hasta el precio de compra. Los títulos pueden ser examinados en la oficina del Banco antes del remate. Verificado éste, no habrá lugar a reclamo. Seña 5 o|o y comisión 1 o|o que serán exigidas en efectivo en el acto del remate, el que se efecta con sujeción a lo dispuesto en las leyes vigentes números 8172 y 9155. Por informes ocurrir al Banco Hipotecario Nacional 25 de Mayo 245, (capital federal) o a su sucursal en La Plata. Aviso iniciado en La EPOCA, el 21 de noviembre de 1916.
2|254 v. Dic. 5.

N.o H.o 18259, SERIE C. H. A., 6 o|o EL Banco Hipotecario Nacional rematará en su local la casa Avenida del Tejar número 2730 entre las de Nahuel Huapí y Bebedero, el día MIERCOLES 6 DE DICIEMBRE A LAS 2 P. M., compuesta de dos habitaciones y demás dependencias. TERRENO mide: 8.66 metros de frente al S., 27.71 metros de fondo al O.; 22.51 metros en el E. y 10.39 metros en el contrafrente al S.

BASE DE VENTA $ 8.500

El comprador continuará haciendo el servicio de la hipoteca originaria de pesos 4.500 que reconoce la propiedad, reducida hoy a $ 4.327 con 595 milésimos y abonará en dinero el exceso sobre esta suma hasta el precio de compra. Los títulos pueden ser examinados en la oficina del Banco antes del remate. Verificado éste, no habrá lugar a reclamo. Seña 5 por ciento y comisión 1 o|o que serán exigidas en efectivo en el acto del remate, el que se efectúa con sujeción a lo dispuesto en las leyes vigentes números 8172 y 9155. Por informes, ocurrir al Banco Hipotecario Nacional. Aviso iniciado en LA EPOCA, el 22 de noviembre de 1916.
2|267 v. Dic. 6.

N.o H.o 10551, SERIE C. H. A. 6 o|o. EL Banco Hipotecario Nacional rematará en su local la casa calle Zamudio número 1272, entre las de Gaona y Dúngeness, el MIERCOLES 6 DE DICIEMBRE A LA 1 30 P. M., compuesta de 5 piezas y demás dependencias. TERRENO mide: 8 metros de frente al N. E., por 34 metros de fondo.

BASE DE VENTA $ 7.700

El comprador continuará haciendo el servicio de la hipoteca originaria de pesos 6.000 que reconoce la propiedad, reducida hoy a pesos 5.656 con 084 milésimos y abonará en dinero el exceso sobre esta suma hasta el precio de compra. Los títulos pueden ser examinados en la oficina del Banco antes del remate. Verificado éste, no habrá lugar a reclamo. Seña 5 por ciento y comisión 1 o|o que serán exigidas en efectivo en el acto del remate, el que se efectúa con sujeción a lo dispuesto en las leyes vigentes números 8172 y 9155. Por informes, ocurrir al Banco Hipotecario Nacional. Aviso iniciado en LA EPOCA, el 22 de noviembre de 1916.
2|666 v. Dic. 6.

N.o H.o 6904, SERIE C. H. A. 6 o|o. EL Banco Hipotecario Nacional rematará en su local, la casa calle Médanos número 1990, entre las de Andrés Lamas y Terrero, el día MIERCOLES 6 DE DICIEMBRE A LA 1 P. M., compuesta de 3 habitaciones y demás dependencias. TERRENO mide: 8.55 metros de frente al N. O. por 18.88 metros de fondo, o lo más o menos que resulte dentro de muros.

BASE DE VENTA $ 4.200

El comprador continuará haciendo el servicio de la hipoteca originaria de $ 3.000 que reconoce la propiedad, reducida hoy a $ 2.787 con 120 milésimos y abonará en dinero el exceso sobre esta suma hasta el precio de compra. Los títulos pueden ser examinados en la oficina del Banco antes del remate. Verificado éste, no habrá lugar a reclamo. Seña 5 o|o y comisión 1 o|o que serán exigidas en efectivo en el acto del remate, el que se efectúa con sujeción a lo dispuesto en las leyes vigentes números 8172 y 9155. Por informes ocurrir al Banco Hipotecario Nacional. Aviso iniciado en LA EPOCA, el 22 de noviembre de 1916.
2|265-v-dic. 6

SUCURSAL LA PLATA

POR EJECUCION JUDICIAL. — CASA-quinta en Adrogué, partido de Almirante Brown. Préstamo N.o H.o 856|4348, serie C. H. A. 6 o|o, de $ 17.000. El Banco Hipotecario Nacional rematará en el local de su sucursal en la ciudad de La Plata, establecida en la calle 51 número 529, el día JUEVES SIETE DE DICIEMBRE DE MIL NOVECIENTOS DIEZ Y SEIS, A LAS TRES DE LA TARDE, una casa-quinta denominada Villa Teodolina, situada en Adrogué, partido de Almirante Brown, jurisdicción de la provincia de Buenos Aires, calle Bartolomé Mitre, antes Seguí número 709, esquina a la de Macías, compuesto su terreno formado por los lotes 3, 4 y 5 de una superficie total de 1615 metros, 40 decímetros cuadrados; lindando: por el S. E., con la calle Bartolomé Mitre; al S. O., con la calle Macías; al N. O., con don Juan Carlos Sánchez y al N. E., con más terreno de la señora de Azqueta.

BASE DE VENTA $ 22.500

El comprador continuará haciendo el servicio de la hipoteca originaria de $ 17.000 que reconoce la propiedad, reducida hoy a $ 15.672 con 488 milésimos y abonará en dinero el exceso sobre esta suma hasta el precio de compra. Los títulos pueden ser examinados en la oficina del Banco antes del remate. Verificado éste, no habrá lugar a reclamo. Seña 5 o|o y comisión 1 o|o que serán exigidas en efectivo en el acto del remate, el que se efectúa con sujeción a lo dispuesto en las leyes vigentes números 8172 y 9155. Por informes, ocurrir al Banco Hipotecario Nacional, 25 de Mayo 245, (capital federal) o a su sucursal en La Plata. Aviso iniciado en LA EPOCA, el 23 de noviembre de 1916.
2|272 v. Dic. 7.

SUCURSAL PARANA

CASA EN LA CIUDAD DE GUALEGUAY.— Préstamo N.o H.o 10|541 serie C. H. A. 6 o|o de $ 17.000. El Banco Hipotecario Nacional rematará en el local de su sucursal en la ciudad de Paraná, establecida en la calle Buenos Aires número 135, el día LUNES ONCE DE DICIEMBRE DE MIL NOVECIENTOS DIEZ Y SEIS, A LAS NUEVE DE LA MAÑANA, una casa de material compuesta de 12 piezas, galerías y demás dependencias, y todo lo demás edificado y plantado, ubicada en la ciudad de Gualeguay, calles San Martín y San Antonio, compuesto el terreno de 9.60 metros de frente por 53.10 metros de fondo, teniendo además a su favor un martillo de 5.80 metros por 16.80 metros, que da a la calle San Martín, lindando en general: al norte, con don Ramón Roig y don Clariso Hereñú; al sur, con el Banco de la Nación Argentina; al este, con la calle San Martín y al oeste, con la calle San Antonio.

BASE DE VENTA $ 20.000

El comprador continuará haciendo el servicio de la hipoteca odiginaria de $ 17.000 que reconoce la propiedad, reducida hoy a $ 15.547 con 662 milésimos y abonará en dinero el exceso sobre esta suma, hasta el precio de compra. Los títulos pueden ser examinados en la oficina del Banco antes del remate. Verificado éste, no habrá lugar a reclamo. Seña 5 o|o y comisión 1 o|o que serán exigidas en efectivo en el acto del remate, el que se efectúa con sujeción a lo dispuesto en las leyes vigentes números 8172 y 9155. Por informes ocurrir al Banco Hipotecario Nacional, 25 de Mayo 245 (capital federal) o a su sucursal en Paraná. Aviso iniciado en LA EPOCA, el 27 de noviembre de 1916.
2|293 v. Dic. 11.

25 de Mayo 246

N.o H.o 20214, 1.a SERIE, 2.a LEY 9155. El Banco Hipotecario Nacional rematará en su local el, LUNES 11 DE DICIEMBRE A LA 1.30 P. M., la casa calle México número 4055, entre las de Quintino Bocayuva y Treinta y Tres, compuesta de 6 piezas y dependencias. Terreno mide: 8.66 metros de frente al S. por 33 metros 107 milímetros, de fondo en el costado O. y 32 metros 933 milímetros en el del E., teniendo en su contrafrente al N. igual extensión que en el frente, o lo poco más o menos que resulte dentro de muros.

BASE DE VENTA $ 8.000

El comprador continuará haciendo el servicio de la hipoteca originaria de $ 6.000 que reconoce la propiedad, reducida hoy a $ 5.770 con 126 milésimos y abonará en dinero el exceso sobre esta suma hasta el precio de compra. Los títulos pueden ser examinados en la oficina del Banco antes del remate. Verificado éste, no habrá lugar a reclamo. Seña 5 o|o y comisión 1 o|o que serán exigidas en efectivo en el acto del remate, el que se efectúa con sujeción a lo dispuesto en las leyes vigentes números 8172 y 9155. Por informes, ocurrir al Banco Hipotecario Nacional. Aviso iniciado en LA EPOCA, el 27 de noviembre de 1916.
2|294 v. Dic. 11.

Banco Hipotecario Nacional

Se avisa al público que el día miércoles 29 del corriente se procederá a la quema de

Cupones a curso legal $ 1.365.409.50
Cupones serie "A" oro " 98.187.50

El acto tendrá lugar en el local del banco, calle 25 de Mayo 245, a las 2 y 30 p. m.

Buenos Aires, noviembre 27 de 1916 — A. Díaz, gerente.
2|290 v. nov. 28

CONVOCATORIAS

BANCO PROVEEDOR DEL RIO DE LA Plata. — Sarmiento 757. — 3.a Convocatoria. — Por resolución del Directorio y no habiendo tenido lugar la asamblea en 1.a y 2.a convocatoria por falta de número, se convoca a los señores accionistas a la asamblea extraordinaria que tendrá lugar en las oficinas del Banco, el sábado 2 de diciembre próximo, a las 6 p. m., con objeto de tratar la siguiente

ORDEN DEL DIA:

1.o Disolución anticipida de la Sociedad y nombramiento de liquidador.

2.o Nombramiento de dos señores accionistas para que, en representación de la asamblea firmen el acta de la misma.

De acuerdo con lo dispuesto en el art. 25 de los estatutos, los señores accionistas deberán depositar sus acciones antes del día 30 del corriente, a las 4 p. m.

Atento a lo dispuesto en el art. 27 de los estatutos, la asamblea se celebrará con los accionistas que concurran, cualquiera que sea su número.

Buenos Aires, noviembre 16 de 1916. — El secretario. 2|216 v. Dic. 2.

INFORMACIONES DE ÚLTIMA HORA

Servicio telegráfico del Exterior

(*De la Agencia Havas y de nuestros corresponsales*)

En el frente balcánico

Parte oficial francés

PARIS, noviembre 27 — Se publicó el siguiente comunicado oficial sobre las operaciones de los Balkanes:

En el frente del Cerna un contraataque emprendido por los búlgaros durante la noche, contra las posiciones serbias, fué rechazado.

El enemigo sufrió en esa acción pérdidas sangrientas.

Al norte de Monastir prosiguen los duelos de artillería en forma violenta.

En nuestra ala izquierda los italianos continúan progresando en la región montañosa de Dihova.

El aviador Carpentier condecorado

PARIS, noviembre 27 — El aviador Carpentier, quien participó en la reconquista del fuerte de Douaumont, ha sido condecorado con la medalla militar.

Carpentier tomó parte en un match de box realizado en el Trocadero y durante el cual fué muy aplaudido.

Parte oficial inglés

LONDRES, noviembre 27 — Apareció el siguiente comunicado oficial:

No aconteció nada en todo el frente, solamente nuestra artillería estuvo activa durante la noche en las cercanías de Labassee.

¿Submarinos en aguas americanas?

NUEVA YORK, noviembre 27 — Seis vapores llegados hoy a este puerto, anuncian que ayer recibieron radiotelegramas anunciándoles la presencia de submarinos, pero ellos no vieron a ninguno.

Partes oficiales franceses

PARIS, noviembre 27. — Se dió esta tarde a la publicidad el siguiente comunicado oficial:

Hubo el acostumbrado cañoneo en diferentes puntos del frente del Somme y en el sector de Douaumont y Vaux.

La noche transcurrió con calma en el resto del frente.

PARIS, noviembre 27 — El ministerio de guerra dió a la publicidad el siguiente parte oficial:

Nuestros aviones bombardearon durante la noche el terreno de aviación de Gurzancourt y Matigny.

Los proyectiles dieron en el blanco.

EN EL FRENTE OCCIDENTAL

Sin novedades de importancia

PARIS, noviembre 27. — No hubo ningún acontecimiento de mención en el frente occidental.

La lluvia y la neblina impidieron toda operación importante.

LA LIGA NAVAL FRANCESA

Conferencias de propaganda

PARIS, noviembre 27. — La Liga Naval francesa dió ayer tres conferencias inaugurales de propaganda. Una en El Havre, otra en Saint Brieux y la tercera en Saint Nazaire.

Los diputados que hablaron en esas conferencias, preconizan la reconstitución y desarrollo de la marina mercante.

Declaraciones del príncipe Ruperto de Baviera

PARIS, noviembre 27. — Comunican de Munich que el príncipe Duprecht de Baviera al llegar a aquella ciudad, relató a un redactor de "Las Ultimas Noticias", los horrores de los combates del Somme y la gravedad de las pérdidas alemanas.

Declaró que sería un error el desestimar el valor del enemigo. siendo los franceses unos soldados admirables y los ingleses igualmente heroicos.

Breves ataques aún más importantes.

Lo que dice Melquíades Alvarez

PARIS, noviembre 27. — Los diarios reproducen las declaraciones del señor Melquiades Alvarez, quien en un mitin formista español, dijo que el porvenir de España no está en el interior del país, sino en la línea del fuego como el Mosa.

EL MINISTRO COMANDINI

Su regreso del frente francés

PARIS, noviembre 27. — El ministro italiano hon. Comandini, al regresar de Italia declaró que llevaba del frente francés una impresión inolvidable.

Puso de relieve el magnífico ímpetu y buen humor de los soldados que dan una sensación extraordinaria de fuerza, bizarría y voluntad.

Considera que su organización general es perfecta y especialmente la de artillería.

Antes de abandonar París dirigió un emocionante saludo de admiración a la noble y heroica nación y a su ejército incomparable.

Las deportaciones de civiles

PARIS, noviembre 27. — Comunican de Ginebra que "Tribune de Geneve", al poner de relieve la emoción que causó al gobierno federal el acto de las deportaciones de civiles, dice que el gobierno estudia el medio más directamente práctico que una nota de protesta con objeto de demostrar las simpatías de Suiza para las víctimas de los procedimientos alemanes.

La liga de los aliados brasileña

PARIS, noviembre 27. — Los diarios reproducen un voto formulado por la liga de los aliados de Río Janeiro, que reclama una protesta del gobierno contra las deportaciones de civiles a Alemania.

El diario "Excelsior" trae un retrato de Ruy Barbosa, "gran amigo" de Francia, con una afectuosa dedicatoria.

BRASIL

Los cereales en San Pablo.—La comisión del Rockfeller Institution. — Aniversario. — La Standart Oil. — Exportación de azúcar. — El pintor Bautista Bordón.

RIO DE JANEIRO, Noviembre 27. — Comunican de San Pablo, que el secretario de agricultura del estado, se propone restringir la exportación de cereales con el fin de evitar que la población sufra las consecuencias de su encarecimiento.

Los diarios locales aplauden la medida entendiendo que aquel es el único recurso para impedir el afán de lucro de los exportadores en cuyas manos se encuentra casi toda la producción paulista.

—Un telegrama de Recife, capital del estado de Pernambuco, anuncia que ha partido con destino a Nueva York, la comisión del Rockfeller Institution que viniera hace poco al Brasil, con el fin de estudiar la campaña que se desarrolla contra la enfermedades tropicales.

La aludida comisión planteará el establecimiento de varias estaciones en el Brasil, para cooperar en la aludida campaña.

—El centro Académico de la Facultad Hahremanniena, celebrará el aniversario de la fundación de esta última facultad, con un banquete que tendrá lugar mañana día del citado aniversario.

—La conocida empesa de petróleo norteamericano Standar Oil ha adquirido en la zona portuaria de la ciudad de Río Grande una extensión de tierra destinada a la construcción de grandes depósitos y tanques para petróleo bruto y refinado.

La empresa invertirá aproximadamente 500 contos

—En los centros productores de azucar no ha producido impresión el último decreto del gobierno argentino sobre las condiciones en que se procederá para la liberación de impuestos a la introducción de aquel producto.

Se opina que con las actuales ventajas que deparan los pedidos de Europa, los productores brasileños no competirán en la licitación del gobierno argentino.

—Los diarios de esta mañana publican necrologías del pintor brasileño Bautista Borbon falecido ayer en Madrid.

El extinto se hallaba actualmente en la capital española perfeccionando su arte, becado por el gobierno a raiz de haber ganado hace apenas seis años el premio "viaje a Europa", instituído por la academia Nacional de Bellas Artes.

CHILE

SANTIAGO, noviembre 27. — Mañana regresará de Valparaíso a esta capital el presidente de la república.

—El embajador norteamericano en el Brasil, señor Morgan sigue viaje a los Estados Unidos.

—El embajador norteamericano en la Argentina señor Stimson, partirá esta tarde para Buenos Aires.

—Se acentúa una leve mejoría en el estado del señor Riesco.

—La comisión mixta terminará en esta semana el estudio de los presupuestos para 1917.

—Se clausuró la exposición industrial obteniéndose un espléndido resultado, demostrando que el país es capaz de producir un sinnúmero de artículos europeos.

—El diario "La Unión" aplaude la resolución del Banco de Chile de bajar el descuento de las letras a 7 1|2 por ciento y las oficinas de Santiago y Valparaiso a 8 1|2 por ciento. Las sucursales de seguro y demas bancos le imitarán.

CHILE, noviembre 27. — A medio día llegó a esta capital Mr. Stimson siendo recibido en la estación por el subsecretario de relaciones exteriores y el secretario de la legación argentina señor Enciso. Esta tarde visitará al canciller.

—El encargado de negocios del Uruguay, partió para los Andes, con objeto de recibir al nuevo ministro señor Otero. El presidente de la república lo recibirá el próximo viernes.

—Esta tarde, el senado continuará ocupándose del presupuesto de relaciones exteriones, acordará restablecer la legación de España y conceder ratificaciones especiales a los ministros "ad honorem".

PROVINCIAS

BUENOS AIRES

Teatrales. — Conciertos. — Obras de templo. — Lluvia. — El juego. — Hurtos de animales.

BOLIVAR, noviembre 27. — Como estaba anunciado debutó en el teatro Español de esta ciudad, la compañía italiana del actor cómico, Gaetano Cavalli.

—Las corectas audiciones musicales dadas en el Club Social, de esta ciudad, las cuales están a cargo del quinteto dirigido por el maestro señor Virgilio Rossi, atrae a gran número de familias, los días de audiciones que son los martes, jueves, sábado y domingo.

—Se hallan muy adelantadas las obras edilicias del templo de esta ciudad el cual es costeado por el vecindario del departamento.

—Ha llovido en esta zona, causando grata impresión y júbilo inmenso, pues unida esta lluvia a la cantidad de agua caída, les favorecerá grandemente a las sementeras.

—El juego en esta ciudad se halla en pleno auge; a vista de las autoridades continúa el funcionamiento de varios garitos, algunos distantes sólo tres cuadras de la plaza principal.

—Día a día se suceden sin interrupción la perpetración de hurto de animales, los cuales son cuereados y los cueros vendidos en el mismo ejido de la ciudad.

Numerosos ganaderos y agricultores de prestigiosa representación en el departamento elevarán una nota al señor ministro y otra al señor jefe de policía, protestando por la acción nula de la policía y exigiendo garantías para sus capitales invertidos en esta zona.

Lluvia

BOLIVAR, noviembre 27. — Anoche llovió 17 milímetros.

Banquete

SAN MARTIN, noviembre 27. — El 2 de diciembre próximo, en el local de la Sociedad Española, se efectuará la comida y entrega del pergamino al doctor Juan Carlos Labat, con motivo de ausentarse de la localidad. El obsequiado era vocal del comité "Doctor Leandro N. Alem", y fué uno de los que sobresalieron en las luchas comunales contra el régimen reinante.

Firman la invitación los señores:

Angel Bonifacini, Emilio Morello, Ernesto Schütt, Dr. Juan B. Facelli, Mayor Melchor A. Gómez, Mariano Catadí, Dr. Santiago Morello. José A. González, Dr. Felipe Cuello Juan Rebaldi, Dr. Enrique Marenco, Gregorio Centurión, Juan Minnie, Jacobo Parravicini, José J. Gamba, F. Eduardo Schütt, Luis Morell, Enrique Lynch, Santiago Bonifacini, Guillermo Gómez, Teniente Carlos Alonso, Dr. Javier X. Brito, Francisco Poletti, Arturo Morello, Antonio Pissano, Wilter Dansey, Teniente Pedro Campos, Lorenzo Pissano, Nicolás Machiavello, Alberto Márquez Naón, Celestino Vázquez, Atilio Maglio, Alberto Weyseé, Antonio Torrerolo, Pascual Scapola, Santiago Sabarct, Arturo Barabino, Manuel Ituarte, Pedro Menini, Arturo Lisso, Juan Villaseca, César Caroni, Fidel Paz, Miguel Dasso, Juan Merlo, Daniel Ciceri, Juan J. Fillipini, Nicolás Catalli.

Se ruega retirar el cubierto hasta el día 1.o de diciembre, a las 4 p. m., en el Bar Victoria, Club Social, Club San Martín, Librería Victoria San Lorenzo 26 y en la capital, en la confitería Moderno Salón, Corrientes 901.

LA VIOLETA, noviembre 27. — Fuimos favorecidos por una abundante lluvia que se calcula en 45 mm. Es inmenso el contento que reina en todos los habitantes, porque los sembrados que se creían perdidos en parte, hoy ofrecen un aspecto distinto. Los colonos apuran la carpida, pues los maíces crecen apresurados y según informes de viejos agricultores nunca se recuerda se hayan visto en mejores perspectivas.

—Es importante el arreglo de los caminos que dan acceso a este punto de embarque por lo menos en un radio de una legua, pues hemos visto que otros años los frutos que debieron embarcarse en esta estación fueron llevados a nueve leguas de distancia por la imposibilidad de conducirlos hasta aquí. Esto lo debe tener en cuenta la empresa del F. C. C. a quien más interesa.

—El pueblo en general, propietarios y comerciantes verían con agrado se nombrara una comisión de fomento por cuanto está capacitado para ello, y cuyos fondos se invertirían en arreglos de calles y caminos que por lo pronto es lo más importante aquí para el desarrollo del mismo.

SANTA FE

La desocupación — Administrativas. — Tribunales — Lluvia.

SANTA FE, noviembre 27. — El poder ejecutivo de la provincia en vista de la afligente situación por que atraviesa la clase obrera, se ha dirigido con la siguiente comunicación al ministro del interior.

Dice así:

A S. E. el señor ministro del interior: En presencia del problema de la desocupación de trabajadores motivada por la crisis de la producción y del trabajo, este gobierno se ha visto precisado a meditar seriamente respecto a los inconvenientes graves aportados por el paro forzoso de los obreros, paro que afecta los campos y las ciudades de la provincia. El gobierno, dentro de sus escasos recursos, trata de concurrir a la acción privada, que ha establecido ollas populares en parajes donde la necesiaad es más apremiante. Pero es indudable, señor ministro, que ello no basta. Por otra parte, esas medidas solo pueden adoptarse como recurso extremo y casos también extremos.

El superior gobierno de la nación tiene proyectadas para esta provincia varias obras públicas. Entre otras el colegio nacional de Santa Fe, la escuela normal de maestras, cuarteles nacionales, un puente carretero sobre la laguna Stúbal, el edificio del Ferrocarril Central Norte, un puente carretero entre Santa Fe y Santo Tomé, el edificio de distrito militar número 38 en San Justo y escuela industrial de Rosario.

Puesto que las obras a que aludo deberán ser construídas, el subscripto cree que fuera conveniente para ese gobierno aprovechar la actual baratura de los jornales y la gran oferta de trabajadores a fin de conseguir dos objetivos inmediatos: construir las referidas obras en buenas condiciones económicas y proporcionar labor a muchos trabajadores necesitados.

Ruego a V. E. quiera ser ante S. E. el señor presidente de la nación, intérprete de los deseos de este gobierno".

—Déjase sin efecto el nombramiento de don. Emilio Salva como oficial inspector de la policía de la capital, nombrando en su reemplazo a don Leonidas Perazzo. Fué aceptada la renuncia presentada por el doctor Pedro L. Silva del puesto de médico de policía de la jefatura política de Rosario con asiento en Acebal.

Declárase cesante a don Antonio Basualdo de los cargos de juez de paz y jefe del registro civil de Cafferata, departamento General López y nómbrase en su reemplazo a don Federico Peramos. Fueron aceptadas las renuncias presentadas por los señores Américo Dozo y Ramón Echevarría de los puestos de comisario y auxiliar de distrito de la jefatura de policía de General López, nombrándose en su reemplazo a los señores Agustín Casarino y Victorio Noca.

Nómbrase comisario de tablada de la expresada jefatura a don Miguel Borda. Fué aceptada la renuncia de comisario de órdenes y secretario de la jefatura de policía de San Justo don Eduardo P. Acuña. Se declara cesante a don Pablo Angiera del puesto de jefe de registro civil de la sexta sección de Rosario, haciéndose cargo accidentalmente el inspector don Rafael Gimeno. Por resolución del poder ejecutivo declárase cesante al secretario del consejo de higiene de Rosario, señor Carlos Wernike y nómbrase en su reemplazo a don José Aldrich.

—Se dictó auto de prisión contra José Parés y Dámaso Rodríguez por lesiones. Contra Antonio Perazzo por homicilio y Pedro Dajider por hurto.

Del juzgado a cargo del doctor Parma, 2.a nominación, secretaría Fontes, pasaron clausurados al juzgado de sentencias, 1.a nominación, los sumarios contra Pedro Cabrera por hurto, Clodomiro y Evangelisto Contreras, por hurto; Carlos Ranizaces, por lesiones a Roberto Kleiner; Salvador Muñoz por heridas a Lauro Peralta. Se dictó auto de sobreseimiento en favor de Alfredo Hernández en la causa que se le seguía por falsificación de documentos y fué elevada al superior tribunal en consulta. Se dictó auto de prisión contra Ceferino Díaz por hurto contra Eleuterio Hernández o Jesús Cabral, por hurto.

—La lluvia última ha causado regocijo por cuanto en la actualidad hay diversas enfermedades infectocontagiosas y tan siquiera ésta contribuirá a sanear el ambiente de una temperatura de fuego insoportable.

SAN URBANO, noviembre 27 — En las últimas horas de la tarde del día de anteayer, cayó en toda la zona de este departamento, una verdadera tempestad de granizo, siguiéndole una lluvia torrencial hasta las 10 de la noche. No se conocen perjuicios materiales. La lluvia caída salva en parte del desastre que venía sufriendo la ganadería y la agricultura. La carencia de pasto y de forraje venía ocasionando numerosas pérdidas de ganado vacuno, lanar y equino.

—Se inician los trabajos políticos por cada uno de los partidos que piensan actuar en la justa eleccionaria del 10 de diciembre en que se votará por un diputado, en virtud de haber sido rechazado el diploma del electo en la pasada contienda, señor Mosto.

—El 11 del entrante se ausenta para Concordia (Entre Ríos), el señor Luciano Montiel Maciel en compañía de su esposa Blanca Recaman y su hijo Teófilo F. Montiel.

CORRIENTES

PASO DE LOS LIBRES, noviembre 27. — Hay mejoramiento comercial, sobre todo por las casas mayoristas de Versini Hnos. y Félix y Juan Donomaria, que acaban de ensanchar sus negocios para facilitar las necesidades de los chacareros.

—Hay interés por las lanas; se ha pagado $ 21.00 los 10 kilos y $ 16.50 por cueros vacunos.

—Se ha cerrado por las vacaciones la escuela infantil con una exposición de labores que resultó un éxito.

—Fueron nombrados nuevos comisionados municipales, figurando como presidente don Juan Lija.

Movimiento de las mangas de langosta

Debido al cambio de temperatura operada en varios puntos de la república, el movimiento de la langosta en las últimas 24 horas ha declinado considerablemente, como se verá por las comunicaciones que al respecto se publican.

Buenos Aires: Han sido invadidos los distritos Esther de Saladillo y Olmos. Nació mosquita en Alem, Vedia, Alberdi, Ramallo y La Violeta. Constatáronse desoves en Olmos, Arana, Burzaco y Almirante Brown. Levantáronse las mangas de Mascota, Argerich y Médanos.

Santa Fe: Comprobóse totalmente invadida de mosquita la seccional Gualeguay.

Tucumán: Nació mosquita en Florida, Potreros y Alejandro Mariño.

Córdoba: En Villa del Rosario la mosquita se transforma en saltona.

TRABAJOS

Córdoba: En los distritos que corresponden a los departamentos de Ro Cuarto, Juárez Celman y General Roca, la destrucción de desoves efectuada hasta el 24 del corriente alcanzó a 3.990 hectáreas y la mosquita a 1.463 m2 y aunque la magnitud de aquéllos es de vastas proporciones, es de notar que muchos se pierden por efectos de la sequía. Nuevas mangas de voladora que atraviesan la zona producen más desoves. La mosquita nace abundantemente. En la seccional Córdoba se destruyó: departamento capital, 313 hectáreas; Colón, 50; Santa María, 664; Río Segundo, 2.223; y Río Primero, 63 hectáreas. Los trabajos de destrucción de desoves y mosquita que se desarrollan en la parte sudeste de Pilar, obtienen buenos resultados. Dió principio a los nacimientos de mosquita correspondiente a los segundos desoves de fecha 17 de octubre en los caminos públicos adyacentes a la estación Pilar. La lluvia últimamente caída marcó en Oncativo 15 mm., en Devoto, de 15 a 20, lo que favorecerá la siembra de maíz en regular cantidad; en Villa María, de 8 a 10 mm.: en Marcos Juárez, Monte Maíz, Santa Rosa, Isla Verde y Los Surgentes, 15 mm. En los departamentos Tercero Abajo, Tercero Arriba y Unión de la seccional Villa María, se destruyó 12 hectáreas y 2.113 kilos de mosquita: 2.608 hectáreas y 2.004 kilos de desoves.

Santa Fe — La destrucción de mosquita y saltona efectuada en el día 24 es como sigue: departamento La Capital mosquita 2424m2; saltona 5m3. y 1119m2. Las Colonias mosquita 3010m2; saltona 5m3 y 2587. San Justo mosquita 89m2; y saltona 2270m2; Garay saltona 19m3 y 27.750 m2; y Vera saltona 150 metros cuadrados.

En la zona noroeste de la provincia de Santa Fe la lluvia ha venido a beneficiar notablemente los campos de pastoreo, en aquellos puntos donde ha sido de mayor importancia, y los cuales hallábanse en pésimo estado por efectos de la prolongada sequía, presentándose casos de muerte de hacienda por ese motivo. Por otra parte facilita la roturación de la tierra para la siembra de maíz, tarea que hasta hoy se ha visto impedida por la dureza del terreno.

De los informes recogidos en los distritos a continuación nombrados ha llovido lo siguiente: Rafaela 22 mm.; Lehmann 22; Ataliva 20; Sunchales 22; Moisés Ville 25; Constanza 22; Capivara 17; San Cristóbal 19; Tostado 40; Susana 20; M. Saavedra 10; Santa Clara de Buena Vista 16; San Pereyra 10; Roca 12; Castellanos 19, Vila 17; Monigotes 17; Fraga 22; Ramona 22; Marini 18; Bauer y Siguel 16, Tacural 25, Ceres 20 y Palacios 20.

Se ha generalizado el nacimiento de mosquita en los departamentos de General López y Villa Constitución de la seccional San Urbano. Se observa que muere mucha al poco tiempo de haber nacido y no es aventurado predecir que la plaga será considerablemente diezmada por la falta de pastos para su nutrición.

BUENOS AIRES. — Los trabajos de remoción de desoves dan satisfactorios resultados y continúan en los partidos de Colón, B. Mitre, Campana, Saltó, Capilla del Señor, Rajosa, Ramallo, Zárate, Chacabuco, Baradero, Pergamino y San Pedro. En los de San Nicolás, Colón y Pergamino se continúa con la destrucción de la mosquita, habiéndose iniciado los mismos en Ramallo y Rojas.

Las informaciones que se reciben del partido de Bahía Blanca, hacen saber que las mangas de voladora que invadieron en los distritos Médanos, Mascota y Argerich, levantáronse con rumbo sudoeste sin causar daños en los viñedos y frutales. La poca que queda asentada se encuentra en etado de desove. La temperatura es fresca, con probabilidades de lluvia.

Ecos Parlamentarios

El vicepresidente de la nación llegó hoy a su despacho de la presidencia del Senado a la hora habitual, ocupándose con el prosecretario señor Guzmán Rodríguez, de diversos asuntos concernientes a la administración de la casa.

El doctor Luna recibió diversas visitas, entre ellas la del doctor Goyena y comandante Villamayor.

El prosecretario señor Guzmán Rodríguez emprenderá viaje esta noche para la provincia de La Rioja, llevado por asuntos particulares.

Estará de regreso para los primeros días del mes entrante.

COMISION DE PRESUPUESTO

Los miembros de la comisión de presupuesto se reunieron esta tarde para resolver sobre diversas peticiones y modificaciones de detalle en los varios anexos.

Respecto al sueldo de los profesores de colegios nacionales, escuelas normales e institutos especiales, ha quedado resuelto que sea de 150 pesos.

La comisión ha tomado por norma para fijar en dicha suma el sueldo de los educacionistas de los establecimientos mencionados, el que venía fijado por el P. E. en su presupuesto para los catedráticos de la escuela intermedia.

Como la rebaja es grande, la comisión resuelve que cada profesor podrá tener cinco cátedras y que nó se les hará el descuento que anteriormente se les hacía del 5 o|o para el fondo de la caja de jubilaciones y pensiones.

GUERRA Y MARINA

MOVIMIENTO DE BUQUES

Conforme estaba anunciado, esta tarde salió con destino a Norte América, el transporte "Guardia Nacional", al mando del teniente de navío Melchor Z. Escola.

—El teniente de navío Mac Carthy, comandante del buque petrolero "Ministro Ezcurra", se presentó esta tarde al secretario general del Ministerio, comunicándole que hoy llegó con el buque a su cargo, procedente de Comodoro Rivadavia, para donde partirá mañana nuevamente.

APRENDICES FOGUISTAS

A bordo del acorazado "Rivadavia" surto en aguas de Puerto Militar, dieron hoy comienzo los exámenes de los aprendices foguistas que siguen un curso de electricidad.

La comisión examinadora la preside el teniente de navío José Guissasola.

COLEGIO MILITAR

Una vez terminados los trabajos prácticos finales que actualmente realizan los cadetes del tercer año del colegio militar serán elevadas las clasificaciones al departamento de guerra, para su aprobación

Este año serán ascendidos a tenientes primeros unos 50 alumnos, estando comprendidos entre los que cursan dicho período final los siguientes cadetes:

Jesús Aguirre, Alfredo Avalos, Arturo Bertollo, Héctor D'Oliviera, Luis Dauch, Raúl Escalada, José Fornisano, Natalio Naverio, Juan J. Goldstein, Ernesto Guerena, Humberto Sarmiento, Leopoldo Moreno, José Maldonado, Resesvinto Martínez, Angel Montiel, Roque Moya, Pedro Presti, José Palacios, Atilio Petassi, Aristóbulo Reyes, Alberto Sabattini, Luis Sarmiento, Enrique San Marco, Gregorio Tauber, Carlos Tommasi, Manuel Villaverde, Carlos Balmaceda, Juan Canausa, Carlos Cornejo, Agustín de la Vega, Francisco Puente, Mariano Fosvere, Raúl Guglialmelli, Eduardo Lonardi, Roberto López, Humberto Magallanes, Juan Martínez, Mario Novazzio, Alfredo Paladino, Germán Pérez, Francisco Quijano, Benjamín Ratterbach, Carlos Romanello, Darío Pivas, Pascual Lemberoez, Ricardo Schaumann, Adolfo Varasy y Héctor Viale.

TALLERES GRAFICOS

Dióse comienzo esta mañana al traslado de los talleres gráficos del arsenal de guerra a los del estado mayor del ejército.

De esta manera se efectuarán en una misma repartición todos los trabajos de impresiones litográficas del ejército.

MUNICIPALES

HIGIENE INDUSTRIAL

El personal de las inspecciones seccionales de la subintendencia de Vélez Sársfield ha recibido estrictas instrucciones de la superioridad para que se establezca una perseverante vigilancia en las panaderías y otros establecimientos industriales similares, procurando que se asegure en la medida de lo posible el cumplimiento de las ordenanzas existentes al respecto que rigen la elaboración, la higiene de los útiles de trabajo, el papel destinado a la envoltura de los artículos que se expenden y otros requisitos análogos.

La inspección deberá extenderse a todo lugar proveedor de artículos alimenticios cuyos despachantes deben poseer certificados de buena salud.

Estas medidas han sido tomadas en virtud de algunas denuncias particulares hechas a la subintendencia en cuestión.

RELLENO DE CALLES

En la subintendencia de Flores se está rellenando las calles Santander de ... cheuta a Emilio Mitre y Cachimayo ... Asamblea a avenida Castañares ... tierras procedentes del desmonte de ... avenida Castañares.

PALACIO DE JUSTICIA

TURNOS

Fuero Civil: doctor Padilla.

Secretarios: doctor Quesada el ..., doctor Bollini el 28, doctor Ferre... 29 y doctor Saguier el 30.

Recusaciones: doctor Pedro V. ... léndez, agente fiscal doctor M. de ... dia y Mitre.

Fuero Comercial: doctor Juan ... Estrada.

Actúan los secretarios: doctor ... tearena el 27 y 30, doctor Sabatier ... 28, doctor Faré el 29.

Recusaciones: doctor Tristán ... Avellaneda agente fiscal, doctor ... tón Federico Tobal.

Fuero Federal: doctor Manuel B. ... Anchorena, secretario doctor ... Arias.

REGISTRO PUBLICO DE COMERCIO

Se han inscripto los siguientes contratos de sociedades:

A. Barros y Cía. — La componen los socios señores Alfredo y Angel Barros, hará explotar el ramo de tienda al por menor, en la calle Belgrano 1101, con un capital de 35.000 pesos y con una duración de cuatro años a contar desde el 20 de setiembre de 1916.

Villasecco y Sáenz Martín — La forman los socios señores Eduardo Villasecco y Ricardo Sáenz Martín. Ramo: Zapatería y anexos. Capital: ... mil pesos.

Se instalan en la calle Carlos Pellegrini 440.

Término de duración: Hasta el ... de noviembre de 1919.

Dauria y Cía. — La constituyen los señores José Martínez, Inocencio Dauria, Aniello Dauria y Víctor Danelo.

Ramo: Fábrica de coronas y coches fúnebres. Capital: 25.000 $.

Duración: 6 años.

Rubro Bariña y Blanco — La constituyen los señores José Bariña y ... Blanco.

Ramo: Brassierie, Café y Restaurant.

Domicilio: Cangallo 1299.

Capital: 15.000 pesos.

Duración: Tres años.

Rubro B. E. Spinetto y Cía. — Socios señores Bartolomé E. Spinetto y José L. Bruchi.

Ramo: Sombrerería, camisería y artículos para hombres.

Domicilio: Corrientes 770

Capital: 40.500 $ m|n.

Rubro Dardano y Bazzini — La forman Luis Bazzini e hijo y José Dardano.

Ramo: Pavimentos de asfalto por cuenta de la municipalidad o vecinos.

Duración: Un año.

VENIA

Doña Angela Basione de Fernández se ha presentado al juez en turno solicitando venia para ejercer el comercio y explotar el ramo: Despensa para familias.

SENTENCIA DEL DOCTOR BUNGE

Confirmación de la Excma. Cámara

La Excma. Cámara 2.a con el voto de los camaristas doctores Beltrán, Pico y Gigena, ha confirmado el fallo dictado por el juez doctor Roberto Bunge en el juicio iniciado por Adrián y Manuel Miranda contra doña María Rosa Garaventa.

El apoderado general de los actores solicitó del juzgado se le designara martillero en la ejecución que había iniciado por intermedio de un mandatario especial, sosteniendo que la circunstancia de no haber intervenido directamente en el procedimiento, no lo inhabilitaba para la diligencia solicitada. El doctor Bunge rechazó el pedido, intimando a las partes la designación de otro martillero y la cámara al confirmar la sentencia, declara:

"Que la calidad de mandatario general del ejecutante, por más que se intervenga en el juicio, sino por medio de un sustituto, es incompatible con la comisión de martillero para vender el bien del ejecutado de quien debe considerársele también mandatario, en virtud de lo dispuesto por los artículos 121 y 232 del Código de Comercio y por sus fundamentos, se confirma con costas, el auto apelado".

CAMARA COMERCIAL

Se han dictado por este tribunal las siguientes resoluciones:

Definitivas: Foussadier "Luis" contra Lupis Tresca y Cía., se confirma; Pereyra Pedro contra Rodolfo Puig Lenze se reforma.

Interlocutorias: Abraham Juan contra Emilio y Abraham Pauas, se confirma; Balboa Antonio contra Arturo Piccini se revoca; Pradier Andrés H., su concurso, se confirma.

AVISOS FUNEBRES

✝ EDUARDO F. LAMARQUE. — (q. e. p. d.) — Falleció el 27 de noviembre de 1916. — Su esposa Regina E. de Lamarque, sus hijitos Gilda y Edith, su señora madre Mariana T. de Lamarque, su hermana María, su madre política Laura D. de Engel, tíos, primos y demás deudos, invitan a sus relaciones a acompañar los restos del extinto al cementerio del Norte, mañana 28, a las 9, previa misa de cuerpo presente, en la iglesia del Pilar a las 10 1|2 a. m. Casa mortuoria, Vedia 1981 (pueblo Rivadavia). El duelo se despedirá por tarjeta. Nota: Carruajes en la casa Iribarne, Callao 416. 2|312 v. Nov. 27

✝ PEDRO VASENA. — (q. e. p. d.) — Falleció el 27 de noviembre de 1916. — Sus hijos Pedro (ausente), Severino, Alfredo, Clelia Vasena de Ronchetti (ausente), Emilio, Elvira Vasena de Tronconi, María Teresa, Humberto y Rosa Vasena de Franke; sus hijos políticos Ana María Saves de Vasena (ausente); Rosa Bernasconi de Vasena, Celia Cavassa, Bossio de Vasena, Antonio Ronchetti (ausente); César Tronconi, Adela Seoane de Vasena, Esther Franke de Vasena y Carlos Franke; sus nietos; su hermano Antonio Vasena (ausente); sus hermanos políticos, sobrinos y demás deudos, invitan a sus relaciones a acompañar los restos de extinto al cementerio del Norte, mañana martes 28 a las 4 p. m. El duelo se despedirá por tarjeta. Unica invitación. Casa mortuoria, Belgrano 1732. — Nota: Carruajes en la casa Mirás Hnos. y Cía. 2|312 v. Nov. 27.